EL DIARIO PALENTINO

Miércoles, 1 de Junio de 1994 — EL DIA DE PALENCIA — Núm. 16.392. Precio **90** pesetas

Fundado en 1881

Tiene 48 años y es de Paredes de Nava

Jaime Villagrá elegido nuevo Secretario General de la CPOE

Jaime Villagrá Herrero

REDACCION

Jaime Villagrá Herrero ha sido elegido nuevo Secretario General de la Confederación Palentina de Organizaciones Empresariales -CPOE-. Sustituye a Rosa Escapa, nombrada hace unos meses directora general del Instituto de la Juventud, del Ministerio de Asuntos Sociales. En este interregno ha desempeñado el cargo, interinamente, Eugenio Rodríguez, asesor jurídico de la propia Confederación.

Jaime Villagrá, de 48 años, casado y con tres hijos, natural de Paredes de Nava, es Técnico en Publicidad y Márketing por la Escuela Oficial de Madrid y Graduado de la E.S.I.C. -Escuela Superior de Gestión Comercial y Márketing-. Fue concejal del Ayuntamiento de nuestra ciudad en la legislatura 79-83, siendo alcalde Francisco Jambrina, de cuyo equipo de Gobierno formó parte. Después ha sido director del Centro Comercial *"Las Huertas"* y director general de la empresa de seguridad VINSA.

El nuevo Secretario General de la CPOE tuvo conocimiento de su elección ayer mismo, por boca del nuevo presidente de los empresarios palentinos, Antonio Primo. En la lista de aspirantes figuraban otras ocho personas.

Jaime Villagrá declaró a nuestro periódico que está muy ilusionado con este nuevo reto profesional, sobre todo porque le va a permitir continuar en Palencia y trabajando por los intereses de nuestra tierra.

Hay que decir que las instalaciones actuales de la CPOE, en la Plaza San José, han sido vendidas y los empresarios trasladarán sus oficinas al edificio de la AISS, donde se les ha entregado una planta como reversión por el patrimonio sindical.

Las Juventudes Socialistas ven con preocupación el actual clima de corrupción

Así lo manifestó su secretario de Política Internacional, Martín Guillermo, quien presentó en Palencia el programa de juventud del PSOE como candidato al Parlamento Europeo

Martín Guillermo Ramírez, candidato al Parlamento Europeo y secretario de Política Internacional de las Juventudes Socialistas, manifestó ayer en Palencia que el seno de la organización que representa «*vemos con mucha preocupación el actual clima de corrupción, ya que si existen cuatro golfos que son noticia permanente el joven terminará por denostar la actividad política y alejarse de la cosa pública, lo que va en detrimento del sistema democrático*».

El joven dirigente político - que presentó en la capital el manifiesto de la Organización de Juventudes Socialistas de la Comunidad Europea (ECOSY) - apuntó igualmente en conferencia de prensa que «*cualquier medida nos parece poco a la hora de tomar iniciativas legislativas que conduzcan a una mayor transparencia en la vida pública*». Además, temas como el empleo, la vivienda y la calidad de vida son los que más preocupan a los jovenes del PSOE de cara a los comicios europeos.

(Página. 5)

Por realizar tareas domésticas estando de baja

Gullón accede a readmitir a una trabajadora despedida

La empresa Galletas Gullón de Aguilar de Campoo (Palencia) readmitirá a la trabajadora Elena Verdiales, a la que despidió por realizar las tareas domésticas mientras se encontraba en situación de baja laboral, informaron ayer fuentes sindicales a EFE.

La readmisión se producirá después de establecido un acuerdo al que llegaron ayer las representaciones de la empresa y de los trabajadores. La Dirección de Galletas Gullón despidió recientemente a la empleada alegando simulación de enfermedad, ya que Elena Verdiales realizó distintas labores domésticas mientras estaba de baja.

Los empleados de Gullón reaccionaron contra la actitud de la empresa y llevaron a cabo algunas concentraciones y otras medidas de protesta, tras lo que la dirección estableció negociaciones con los sindicatos.

A última hora de la tarde de ayer, tras una larga negociación, continuación de otra celebrada el lunes, los directivos de Galletas Gullón accedieron a readmitir a la trabajadora, comprometiéndose ambas partes a reconducir las actitudes para evitar en lo sucesivo nuevos problemas.

Por su parte, los sindicatos accedieron también a controlar con mayor celo el problema del absentismo laboral reconociendo los perjuicios que su abuso puede originar a la empresa.

Aceptado el eximente de enajenación mental

El anciano que apuñaló a un vecino en Venta de Baños ingresará en un psiquiátrico

Emilio Luis Manuel

La Audiencia Provincial de Palencia, en una sentencia dada a conocer ayer, confirmó la petición del fiscal, defensa y acusación particular de absolver a Emilio Luis Manuel, de 71 años, vecino de Venta de Baños, acusado de un delito de asesinato frustado en la persona de su convecino Manuel García, de 67 años.

La resolución judicial contempla, sin embargo, el internamiento en un centro psiquiátrico de Emilio Luis Manuel, que deberá indemnizar a la persona a quien apuñaló repetidas veces con 187.000 pesetas por las lesiones y secuelas causadas, así como con 412.000 pesetas al INSALUD por los gastos de hospitalización.

(Página 6)

PROVINCIA

VENTA DE BAÑOS y CERVERA DE PISUERGA **(Página 14)**

GUARDO y BALTANAS **(Página 15)**

BUENAVISTA DE VALDAVIA, POLVOROSA DE VALDAVIA y BARRUELO DE SANTULLAN **(Página 16)**

DEPORTES

Fernando Cano, Olea, Santi y Tovar renovaron con el C.F. Palencia

El Osorno, pendiente del Iscar-Las Navas para seguir en Regional Preferente

(Página 34)

M.C.D.2022

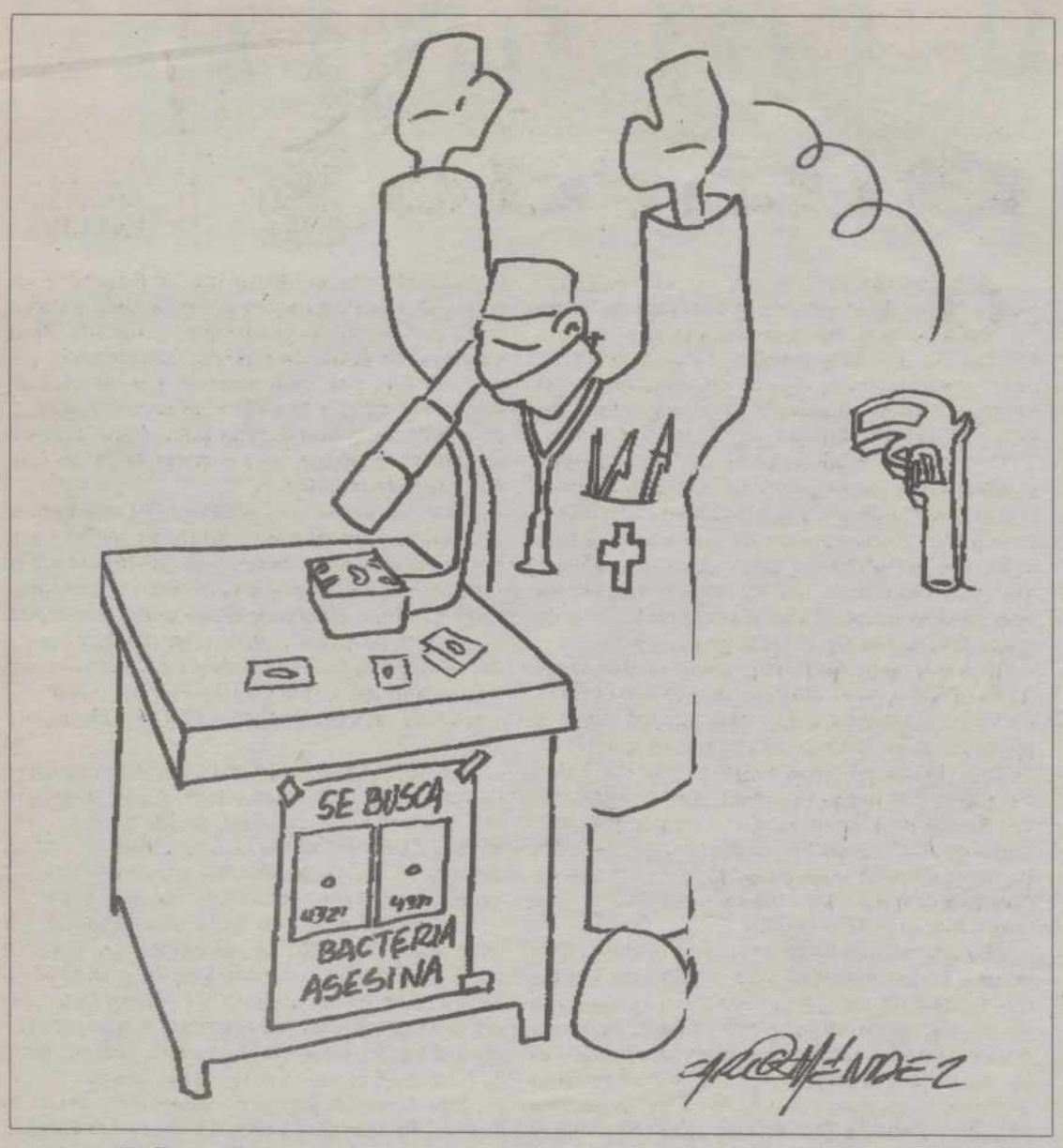

Ahora, ante el «Doce Jota»

José Ramón ALONSO
(Historiador-Periodista)

Las próximas elecciones europeas y andaluzas, convocadas erroneamente para el mismo día, traen de cabeza a los observadores políticos, que antaño -en las anteriores democracias españolas, y hemos tenido varias eran generalmen diputados y senadores, y ahora somos los periodistas. Parece inevitable que se produzca un corrimiento en el electorado como consecuencia de cuanto desde el anterior 6-J ha sucedido que es la pérdida de mayoría por el socialismo; el apoyo a González de los partidos nacionalistas catalán, vasco y canario y la aparición violenta de la corrupción en el debate político.

¿Recuerdan ustedes aquellos debates de la pasada primavera ante la TV, en los cuales y de pronto Aznar dejó de atacar a González, sin que aún hoy se sepa el motivo? Ahora el debate ha cambiado, y nototio es que son Roldán, Rubio, «Filesa» y mil casos más, que la corrupción ha existido, y el caso Roldán -más que el de Rubio- ha abierto las puertas de las alcantarillas.

No es de periodistas, sino de psiquiatras, establecer las razones o sinrazones por las cuales Felipe González se aferra a la presidencia, cuando la memoria de la dimisión de Adolfo Suárez aún no se ha extinguido. El propio Fernando Morán, cabeza de lista del PSOE para las elecciones europeas, nos dice que González hubiera podido hace dos años dejar la Presidencia del Gobierno «con la cabeza alta». Lo cual es como afirmar que ahora ya no podría, y el caso es notoriamente para España y para todos, tristísimo. «Dimitir para no ser dimitido», decía el general De Gaulle. Lo dijo y lo hizo.

Sería vivir en las nubes no reconocer que hasta hace pocos años el gobierno o gobiernos de González habían hecho cosas positivas, aunque algunas gestiones ministeriales, la de Serra en Defensa, sin ir más lejos, fueron muy criticadas, y a Serra se le hizo Vicepresidente sin mayores méritos conocidos que haber sido compañero de bufete, en Barcelona, del señor Roca, hoy portavoz parlamentario del catalanismo. ¿Epigones, o sea sucesores en la Presidencia del Gobierno? El mejor colocado parace Lerma, pues ya apenas puede contarse con la cantera de la minoría parlamentaria socialista, cuyo abatimiento y pérdida de confianza en sí misma es más que visible. Si se produce un corrimiento del voto hacia la izquierda, el beneficiario sería Izquierda Unida. González ha dejado pasar la gran ocasión de suceder a Delors en la Comisión de Bruselas y ser cabeza del europeismo. Todo acaso porque González no habla ni inglés ni alemán, los dos idiomas mayores del europeismo.

Claro es que una derrota o fuerte descenso socialista en ese 12-J, o doce de Junio, que ya tenemos encima, no modifica la actual situación parlamentaria de los partidos, pero entonces la moción de confianza sería casi inevitable y González podría quedarse sólo con sus 159 diputados y sin el apoyo de los nacionalismos. Que son por su propia naturaleza partidos derechistas atraidos hacia la izquierda, buscando su propio beneficio.

Más como todo tiene un límite, González podría quedarse sólo al frente de su partido. ¿Una alianza con Izquierda Unida? Para el europeismo de González, imposible, ya que I.U. tiene fuertes raíces comunistas. Lo que acontezca el 12 de Junio, puede cambiar nuestro escenario político. Quien se atreve, que profetice.

Picasso y el Teatro

Antonio FERNANDEZ MOLINA

Desde muy temprano, ya en España, se sintió atraido por el mundo del espectáculo, especialmente por el circo y el music-hall.

En su época azul fueron titiriteros, arlequines, míseros actores de diverso carácter, que vivían una humilde y dificultosa bohemia, los protaginistas principales de bastantes de sus más destacadas pinturas. Con frecuencia, la representación de estos personajes alcanzó una dimensión trascendente y, a través de la atmósfera expresionista de la época, se ha proyectado su influencia hacia el existencialismo filosófico.

En París compartió su interés por estos aspectos de la realidad con sus amigos poetas, sobre todo con Max Jacob, Apollinaire, Andre Salomón y Cocteau.

Además de como espectador y artista inspirado en sus temas, mantuvo una doble relación con el mundo del espectáculo teatral. Primero como creador de decorados y figurines de diversos ballets y luego como autor.

En 1917 accedió a la solicitud de Jean Cocteau y Diaghilev de trasladarse a Roma para colaborar en los ballets rusos, con el coreógrafo Massine y con el músico Eric Satie, en la preparación de Parade. Picasso estuvo encargado de pintar las decoraciones y de dibujar los figurines y, como habitualmente le sucediera, una vez más, rompió con las acostumbradas formas de realizarlas. Su capacidad creadora se potenciaba en contacto con la atmósfera teatral a la vez que su personalidad y su trabajo estimulaban a los demás colaboradores, pues se le ocurrían muchas interesantes ideas que, sobre la marcha, beneficiaron la elaboración del ballet.

Sugestionado por ese ambiente, almacenó experiencias visuales que luego fructificaron en su obra y, durante las pausas de estos trabajos, hizo múltiples retratos de los artistas. Enamorado de la bailarina Olga Khoklava, al año siguiente se casaron por el rito ortodoxo, Cocteau, Apollinaire y Max Jacob fueron sus testigos de boda.

Hizo importantes trabajos, también para Diaghilev. Los decorados de El sombrero de tres picos 1919, Puccinella 1920, Cuadro flamenco 1921, El tren azul 1924 y Mercurio 1925

El primero lo realizó en Londres. A su resonante éxito sin duda contribuyó el que en el ballet se unieran dos trancendetales genios andaluces, pues la música era de Manuel de Falla.

El producto de su arrolladora personalidad, en la facera de sus relaciones con el teatro, dió ocasión para que en 1965 se celebrara en el Museé des Agustions de Toulousse una interesante exposición titulada Picasso y el teatro.

Como autor dramático publicó dos obras: «El deseo atrapado por la cola» y «Las cuatro doncellitas».

EL DIARIO PALENTINO

Fundado en 1881

Edita: "El Diario Palentino-El Día de Palencia, S.L."
Presidente editor: José Luis Alonso Almodóvar
Gerente: José Luis Alonso Cruz
Administrador: Gregorio Atienza Prieto

EL DIARIO PALENTINO

Director: Mariano-Valero Gutiérrez Carlón
Subdirector: Carlos Martín Santoyo
Redactor-jefe: Gonzalo Ortega Aragón

REDACCION:

Pedro-Miguel Barreda Marcos, Carmen Centeno San Martín, Jorge Cancho González, Sonia Arnuncio Perujo, José Benito Iglesias Pérez y Raúl Díez González.

Fotografía: Enrique Caña Tristán y María Luisa Caña Tristán

Jefe de talleres: Francisco del Campo
Fotocomposición: Laurencio Merino Quirce, Satur Laso Martínez, Carmelo Junquera Martín y Miguel Angel Salazar Jorge.
Maquinistas: José María Requena, Manuel Sánchez Gómez, Anastasio Rodríguez Esteban y Valentín Gallego García

Director comercial: Luis Monés Guadián
Jefe de publicidad: Antonia Sanz Casado

Redacción, Administración y Tallleres: Calle Mayor, 67. 34001. Apartado de Correos, 17. TELEFONOS: Redacción: 744822 y 740535. Administración: 740258. Anuncios y suscripciones: 740417. FAX: Redacción: 743360 y Administración: 740347. D.P.: P-2-1958

M.C.D.2022

SOLANA PALENTINA

Gonzalo ORTEGA ARAGON

Todo es posible

ANTE esta nueva convocatoria electoral, casi todos nos preguntamos qué va a pasar y que pasará con lo que pase. Y parece que el punto final donde suele llegarse es que todo es posible y, por tanto, todo futurible.

Ante el descalabro gubernativo del partido en el poder y sus muchas y continuas fugas no precisamente santas, la lógica apunta hacia un rechazo de la opción ahora dominante. Pero esa cantinela se está oyendo desde hace tiempos y Catalina sigue sin querer arroz.

Ahora, tras las escandaleras de corrupciones y pelotazos, precisamente en quienes pusieron la honradez por lanza y al pueblo por coraza, la cosa tenía que ser impepinable. Pero es posible que muchos sigan sosteniendo que es mejor lo malo conocido que lo bueno por conocer. Es posible que los amamantados por el sistema tengan un buen poder de convencimiento y se lleven al huerto a muchos seguidores de Vicente, que van donde va la gente. Y es posible que, convencidos del marraneo ambiental, doloridos de traiciones, desposeídos de ilusión y futuro, muchos sigan con el convencimiento tópico de que ellos son clase, hermanos de sangre y sueño, conmilitones de una lucha abstracta y dale que te pego.

Parece lógico que, a estas alturas de ejercicios democráticos y de la historia, vaya dejando la gente a un lado las etiquetas de derechas e izquierdas, de nacionalismos y de extremosidades. Porque a la izquierda se la acusa de gobernar derechamente; a la derecha de proponer socialidades más acordes con los tiempos; y a los nacionales de mirarse el bolso más que al mapa y las fronteras. Pero puede ocurrir que sigamos con consignas de butifarra y confundamos la teoría con la práctica, el sermón de hace cien años con la nueva temporada primavera-verano y al señorito mangante con la diestra de Dios Padre. O sea que puede ocurrir que estemos radicalizando típicos tópicos, cuando cada día nos sale un silogismo demostrando que son mentira.

Lo normal en el discurrir humano sería que en Andalucía se hayan dado cuenta de que el paternalismo de mendicantes a sueldo es pan para hoy y hambre para mañana. Pero puede ocurrir que la gente resuma su filosofía en que comamos y bebamos hoy y mañana ya veremos. Puede ocurrir que las generaciones se olviden de la generaciones a su cargo y se apliquen aquello de viva yo a pata suelta y el que venga detrás que arree. Y puede ocurrir que estén convencidos de que más vale pájaro en mano que ciento volando y olé.

Es que todo el mundo, hasta los más recalcitrantes cofrades de antaño, habla mal de Gobierno de Felipe y sus aureolas choriceras. Pero no olvidemos la cantinela de la madre: yo hablo mal de mi hijo, porque no es bueno; pero no me gusta que otros me lo digan, porque es mi hijo. Y te callas, porque...ya todo es posible...

Sin trampa ni cartón

Guardo

Mariano VALERO

QUE los problemas socio-económicos-laborales de la comarca de Guardo son verdaderamente preocupantes, es de dominio público. Y que si no se hace algo y pronto, dentro de unos años, no muchos, puede despoblarse y convertirse en otro Barruelo cualquiera, es obvio y evidente.

Desde hace algunos años las instituciones y administraciones públicas, tanto la central, como la autonómica y la provincial, han intentado poner ciertos paños calientes a esa situación que me atrevo a denominar de caótica, aunque ciertamente los resultados apenas se han dejado notar. Todo sigue prácticamente igual. Queremos decir igual de mal.

Una comarca que vivía fundamentalmente de la minería, más concretamente del carbón, se vino abajo tras comprobar en los últimos años cómo se iban cerrando pozos y explotaciones. Y los mineros engordando las listas del paro. Sin ninguna salida laboral alternativa. Si a ello añadimos que la empresa más importante de Guardo, Explosivos Río Tinto, también decidió abandonar la zona, llegamos pronto a comprender cuál es la situación. Más negra que el propio carbón.

Por cierto, que hace unos días un ingeniero de una de las empresas eléctricas más importantes de este país, responsable durante años de centrales térmicas y por tanto conocedor como nadie de estas cuestiones, me comentaba que era inexplicable cómo se han cerrado explotaciones de carbón térmico en la cuenca minera palentina cuando se subvencionan y ayudan a mantener en otras provincias -en clara alusión a Asturias-, teniendo en cuenta que el de Palencia es de mucha mayor calidad y más barato. Pues ya ven. Ocurre como en todo. Asturias es Asturias. Y Palencia es Palencia y además estamos en Castilla y León. Vaya perogrullada geográfica, ¿verdad? Pero ustedes me entienden lo que quiero decir. ¿A que sí? Allí, con solo amagar que les cierran una mina, salen a la calle y se comen crudo, o en pepitoria, a quien haga falta. Aquí, cuando nos enteramos, ya está cerrada hace tiempo. Así nos luce el pelo.

Pero sigamos con Guardo. Para intentar solucionar su problemática, el INEM va a financiar al Ayuntamiento, en su totalidad, la realización del denominado *"Plan estratégico para la dinamización del mercado laboral en Guardo y comarca"*. ¡Ahí queda eso! El estudio lo va a hacer, nada más y nada menos, que la prestigiosa firma *"Price Waterhouse"*. El costo: 14 *"kilos"*. Oséase, catorce millones de pelas.

La firma tuvo lugar ayer tarde en la Casa Consistorial guardense, con la presencia de las autoridades locales, gobernador civil, director provincial de Trabajo, algunos alcaldes y concejales de la comarca, empresarios y comerciantes guardenses. El Salón, a tope.

Lo hemos dicho en otras ocasiones. Sin ir más lejos, cuando se ha hecho un estudio similar, si se quiere más amplio y completo, en nuestra propia ciudad. No somos demasiado optimistas con los resultados que ofrecen en la práctica esos análisis socio-económicos-laborales. Y como cuestan tanta pasta...

No obstante, tampoco queremos aguar la fiesta de la esperanza de los guardenses sobre su futuro. Tengan fe. Pero la experiencia nos dice que los estudios, normalmente, acaban en los cajones de alguna mesa oficial llenos de polvo y olvidados. Y es una pena...

Desde la Calle Mayor

Pagar y callar

Carlos M. SANTOYO

*QUE el **Sindicato Médico de Palencia** califique de demencial la decisión de cerrar los meses de julio y agosto dos plantas del **Hospital General Río Carrión** parece, al menos desde la distancia, lógico. A pesar de los argumentos esgrimidos por su gerente, **José Carlos Mínguez**, para justificar una medida considerada por muchos, especialmente por los que cotizan religiosamente a la **Seguridad Social**, como absurda.*

*En los últimos tiempos llegan a nuestra **Redacción** numerosas cartas de enfermos que agradecen al personal de la otrora **Residencia Lorenzo Ramírez** las atenciones recibidas con motivo de sus ingresos. Porque en ese aspecto, el del trato, no cabe duda que se está avanzando, pero debido a la mayor humanidad que se detecta en celadores, auxiliares, enfermeras, médicos e incluso personal administrativo.*

*Sin embargo, el gran problema de la **S.S.** sigue centrándose en las interminables listas de espera, en las citaciones a personas fallecidas o en las realizadas a usuarios que después de meses soñando con el día de consulta o intervención quirúrgica se encuentran con la sorpresa del* "vuelva usted mañana", *como informábamos el pasado verano relatando hechos concretos acaecidos precisamente en esos meses de reducción de camas y cierre de plantas que se repetirá, desgraciadamente, en julio y agosto. Servicios mínimos para la salud.*

*Por supuesto que respetamos la opinión del **Sr. Mínguez** cuando defiende a capa y espada la postura un tanto intransigente y caprichosa de la administración significando que en verano mucha gente se marcha de vacaciones, pero no podemos compartirlo. Porque también son infinidad de personas las que se desplazan a tierras palentinas para disfrutar de su descanso anual, por lo que la cifra se compensa e incluso se incrementa. Que se lo pregunten a los vecinos de las localidades de la provincia, la mayoría de las cuales triplica o cuadruplica su población en esas fechas.*

Lo cierto es que el paciente será de nuevo el pagano si en un momento determinado no se puede realizar algún ingreso por falta de camas y personal. Y eso es una auténtica provocación además de carecer de lógica al estar en juego algo tan fundamental como la salud. En muchos casos la vida.

*También los médicos acusarán la reducción de plantilla. Porque las consultas se masificarán todavía más con el consiguiente perjuicio tanto para el profesional como para el "cliente", que difícilmente entenderá, por mucho que se lo explique **José Carlos Mínguez** con razonamientos interesados y subjetivos, este nuevo mazazo de la **Seguridad Social** cuando estamos en un tiempo en el que se quiere vender imagen a través de oficinas de atención al paciente etcétera. Porque la mejor que puede haber, la que verdaderamente se desea, es no ir a peor. Y eso es justo lo que sucederá en verano pese a las protestas de todos. ¡A pagar y a callar!*

M.C.D.2022

Matanzas africanas

Francisco Ignacio DE CACERES

Dar por supuesto que Africa, y especialmente Africa Negra, es un continente maldito donde lo más corriente son el hambre, la enfermedad y la muerte en todas sus formas -sin que se nos pasa por la cabeza el pensamiento, siquiera, de que algo habrá que hacer para arreglarlo es puro egoísmo y, como tal, estúpido.

Por motivos religiosos -Africa, con casi 100 millones de bautizados, es la cristiandad de más rápido crecimiento de todo el Mundo-, políticos -la demografía y los conflictos africanos nos afectan muy de cerca- y económicos -allí está la mayor reserva mineral de Europa- el futuro del Continente Negro está cada vez más unido al nuestro.

El baño de sangre en Ruanda y Burundi (un sólo país hasta que la independencia les separó, a pesar de su poca superficie y población: 26.000 y 28.000 Km.^{2}; 5 y 6 millones de habitantes respectivamente) responde a odios tribales, más importantes que los raciales, es decir, entre los negros y los blancos.

Allí, el antiguo orden -impuesto por la minoría dominante, los tutsi o watussi fue destruido con la independencia cuando la potencia colonial (Bélgica, sucesora del Imperio Alemán, en 1919) dió su apoyo a los hutu, la mayoría dominada.

En Burundi, el rey o Muami Charles Ndizeye -un tutsi, por supuesto- fue destronado por su primer ministro, Michel Micombero, en 1966. El regreso del muami en 1972 provocó el autogolpe de Estado de Micombero para acabar con los tutsi con una «limpieza étnica»: sólo en la primera noche (29 de abril) murieron 120.000 personas entre las cuales el rey depuesto.

Arreglos de cuentas posteriores, más el apoyo a los tutsi de la vecina Uganda -que aspira a anexionar Ruanda y Burundi- explican las actuales matanzas.

EL GENOCIDIO DEL SUDAN

Algo parecido, aunque bajo control de los blancos, lo que evitará lo peor, puede ocurrir en Sudáfrica entre la mayoría bantú y la minoría zulú (9 millones, que no es poco).

En las dos repúblicas vecinas -las ex-colonias portuguesas de Angola y Mozanbique- la guerra es continua porque es sabido aunque no se diga, que la descolonización casi nunca significa paz y prosperidad, sino relevo de uno amo por otro.

Pero donde la guerra étnica alcanza cimas de crueldad es en Sudán donde sus males se añaden a las catástrofes naturales: sequías seguidas de inundaciones catastróficas, como las de 1988, malas cosechas, hambre y epidemias.

Los dos Nilos -el Blanco y el Azul, que se unen en Jartum- se tiñen de sangre por la guerra feroz que llevan los mestizos musulmanes del Norte (Al Guezira, Darfur, Kordofán) contra los negros de las provincias del Sur (Equatoria, Alto Nilo, Bar- El Gazal) de religión cristiana por lo que Juan Pablo II clama contra esta guerra y ha viajado a Jartum para pedir la paz.

El inspirador de este genocidio -así como del movimiento islámico desde El Líbano hasta Argelia- es Hassán El-Turabí, jurista y teólogo sudanés, que hace compatibles los mandatos de la «sharia» (ley islámica) con los avances tecnológicos.

En ésta una guerra odiosa también por la fría indiferencia que muestran los poderes mundiales porque se trata de una «guerra de religión». Recordemos que, para estos poderes, toda religión es un enemigo porque se opone a la relativización del Mundo, que sólo debe obedecer a la voz de su razón y a «leyes» económicas impuestas como tales, a conveniencia de aquellos.

El chaleco de Matutes

Se trata de los bolsillos de Abel Matutes, primero en la lista europea del Partido Popular, y el cual la fama atribuye ser uno de los hombres más acaudalados de las islas Baleares, donde se ha contado con hombres riquísimos, como Juan March. Al cual se supuso ser el más rico de España durante bastantes años, tanto que se permitía tener empresas políticas, editar diarios, y tener por empleados suyos a Víctor de La Serna, entre otras famosas plumas de la época. Juan March rompió con una tradición romántica de las cárceles españolas, pues no se fugó con la hija del Director, sino con el propio Director convenientemente comprado. Y conste que eso de que los riquísimos fuesen diputados, nunca fue el agrado de los españoles. Y así sucedió con el Marqués de Salamanca y el Conde de Romanones.

El caso de Abel Matutes ofrece luces y sombras, pues aunque se trata de un riquísimo político -y nada prohibe que los ricos sean diputados- que militó desde el primer momento en Alianza Popular, pero siempre sin romper lazos con los socialistas, entre ellos José María Benegas, hasta el punto de considerárseles socios en algún negocio, aunque el uno y el otro han desmentido esta amistad tantas veces como ha sido necesario. Comisario en Bruselas desde que España entró en la Comunidad Europea, su actual encabezamiento de lista por el PP para el Parlamento de Estrasburgo ha causado sorpresa. Ni es popular ni es orador.

En ambas cosas parece aventajarle Fernando Morán, antiguo ministro de Exteriores, diplomático de carrera y Embajador de España.

Pero José María Aznar puede proponer para el parlamento de Estrasburgo a quien le venga en gana, y en difinitiva como se vota por las candidaturas cerradas de los partidos, y no por personalidades, tanto da que la encabece Matutes como que lo haga su jardinero, pongamos por caso. Tanto es así que al entrevistarle para «ABC», esa excelente periodista que es Isabel San Sebastián sostiene que «le falta carisma, porque unas gotas de mala uva parecen indispensables para ser político. Nada menos que a Francisco Silvela se le llamaba en su tiempo «la daga florentina», porque con una frase mataba. En política hay que saber cautivar, pero también es preciso saber enfadarse.

La popularidad del cabeza de lista del PP para Estrasburgo parece nula, pero acaso esté cansado del puesto de Comisario en Bruselas, y haya pedido unas vacaciones en Estrasburgo, donde los diputados si no quieren pueden muy bien no hacer nada, la tierra es hermosa, el «foie» francés es de primerísima calidad y el champán está muy seleccionado. Lo peor de Estrasburgo es que allí es muy fácil engordar, ya que la comida es extraordinaria.

En cuanto al ser rico y político al mismo tiempo, perdónenme ustedes que les refiere una anécdota de Sagasta. Opinaban sobre cierto político, que era muy acaudalado, los amigos de su tertulia, y como de ellos se excediese en las alabanzas, Don Práxedes Mateo cortó el diálogo diciendo:

-«Para volar muy alto, hay que llevar poco peso en los bolsillos del chaleco».

Donde entonces se llevaban los duros de plata, «40 en kilo», según decía la propia moneda. Hoy se usa poco el chaleco, y eso puede salvar a Matutes, rico entre los muy ricos de España. De usar chaleco, Matutes no podría separarse del suelo ni una sola pulgada. Aunque tener ese defecto, no desagradaría a casi nadie.

Abel Matutes

M.C.D.2022

Martín Guillermo: "Las Juventudes Socialistas vemos con preocupación el actual clima de corrupción"

El candidato al Parlamento Europeo y secretario de Política Internacional cree que la Unión Europea y los fondos comunitarios pueden ayudar mucho a los jovenes en el futuro

J. Benito IGLESIAS

Martín Guillermo Ramírez, candidato al parlamento Europeo por el PSOE y secretario de Política Internacional de las Juventudes Socialistas, manifestó ayer en Palencia que en la organización que representa «*vemos con preocupación el actual clima de corrupción*». El joven político socialista presentó en la capital el manifiesto de la Organización de Juventudes Socialistas de la Comunidad Europea (ECOSY)

Un momento de la conferencia de prensa de ayer.-(Foto LUIS)

Martín Guillermo Ramírez, que figura en el número 47 de los candidatos al Parlamento Europeo por el PSOE, dio a conocer un programa de juventud «*donde se recoge a través de un manifiesto todos los problemas comunes a los jovenes en Europa, con temas básicos como el empleo, la vivienda y mejora de la calidad de vida, abordándose la problemática que acarrea el aborto, el SIDA o las drogodependencias*».

Sobre el empleo, el secretario de Política Internacional de las Juventudes Socialistas apuntó posibles soluciones como «*la adecuada formación en el actual sistema laboral, que debe de incidir en unos estudios rigurosos en la FP clásica y la que ahora se imparte, facilitando luego un profesorado adecuado a las empresas*».

La segunda parte del manifiesto presentado ayer en Palencia hace referencia a la movilidad juvenil, explicando Martín Guillermo que «*existen fondos estructurales en la Unión Europea como los dedicados a los programas Easmus, Petra y Juventud con Europa, que son poco conocidos y a los que los jovenes podemos acceder para mejorar en el futuro*».

El dirigente de las Juventudes Socialistas considera primordial la labor de la medios de difusión «*a la hora de dar a conocer la Unión Europea a los jovenes, que también pueden recabar información en las euroventanillas de sus ciudades*».

CORRUPCION

Las Juventudes Socialistas - que consideran que a partir del XXXIII Congreso del PSOE se les han abierto más las puertas de la Ejecutiva - aseveran a través de Martín Guillermo que «*vemos con preocupación el actual clima de corrupción, ya que si existen cuatro golfos que son noticia permanente el joven terminará por denostar la actividad política y alejarse de la cosa pública, lo que va en detrimento del sistema democrático. Cualquier medida nos parece poco a la hora de tomar iniciativas legislativas que conduzcan a una mayor transparencia en la vida pública*».

Por su parte, el secretario provincial de las Juventudes Socialistas de Palencia, Marco Antonio Hurtado Guerra, agregó que se está extrapolando al espectro nacional el debate de las elecciones al Parlamento Europeo, «*cuando es un momento crucial para la Unión Europea. Si hay abstención no se va a llenar de contenido democrático a las instituciones. Los jovenes tenemos una oportunidad única de tocar Europa con las manos, y ahora no nos jugamos la situación política española sino algo más. Con abstenernos en las urnas no vamos a conseguir mucho*».

El comité de empresa denuncia la actuación "un tanto dudosa" de la Junta en materia de empleo

Los sindicatos afirman que han detectado irregularidades en el "Centro de Capacitación Agraria de Viñalta", dependiente del Servicio Territorial de Agricultura y Ganadería de Palencia

REDACCION

El comité de empresa de la Junta de Castilla y León en Palencia ha hecho público un comunicado en el que quiere dar a conocer su versión «*sobre una actuación un tanto dudosa de la Junta de Castilla y León en materia de empleo*».

Los sindicatos denuncian que el Gobierno autónomo «*está más preocupado por los Planes de Empleo Ahorro en la administración y corrección de posibles irregularidades, y se olvida que en los sitios pequeños es donde quizás las garras y el control de esos mecanismos no llega, y se detectan anomalías como la existente en un centro dependiente del Servicio Territorial de Agricultura y Ganadería de Palencia*».

Funcionarios de la Junta en una concentración contra la política de empleo

El comité de empresa se refiere al Centro de Capacitación Agraria de Viñalta, «*donde se permite a personas ajenas al centro, a cambio de prestaciones sin ningún tipo de estamento legal, recibir una serie de contraprestaciones como alojamiento y comida, habiéndose mantenido esta situación durante varios años hasta hace unos días, debido a una pregunta que el comité de empresa dirigió al jefe de servicio de Agricultura*».

El comité de empresa pretende aclarar que sólo fue una simple pregunta, «*extrañándonos la reacción posterior, que derivó en la expulsión inmediata de esas personas sin ningún tipo de explicación, en vez de abrir una vía de diálogo en la que se podría haber valorado la necesidad de crear algún puesto de trabajo para cubrir esas necesidades que tiene el Centro de Viñalta para su correcto funcionamiento*».

Las fuerzas sindicales representadas en el comité de empresa consideran que «*la Junta reconoce que dicha irregularidad existió pero ha pretendido reaccionar como niños jugando al escondite, no haciéndolo como corresponde a una Administración regional. Si no es un caso aislado, el consejero de Agricultura debe informar de cómo se puede alojar cualquier persona de forma gratuita digamos en el Centro de Capacitación Agraria de Viñalta*».

ACTOS ELECTORALES

PSOE

Torquemada. 20,30. Ayuntamiento. Intervienen Jaime González, Miguel Valcuende, Isabel Rodríguez.

Villarramiel. 20,30 horas. Casa de Cultura. Intervienen: Julio Villarrubia, Laurentino Fernández, José María Crespo.

PP

Herrrera de Pisuerga. 21,00 horas. Casa de Cultura. Intervienen: Narciso Coloma Baruque, Jesús María Castro Asensio, Juan Carlos Guerra Zunzunegui, Marcelo de Manuel Mortera.

Actos en Báscones de Ojeda y Sotobañado y Priorato.

TC-PNC

Hontoria, Valle de Cerrato, Baltanás, Villaviudas y Reinoso.

Unidad Regionalista

Villamuriel, Dueñas, Venta de Baños, Paredes de Nava, Villlalumbroso, Cisneros, Pozo de Urama, Villalcón, Arroyo, Población de Arroyo, Ledigos, Calzadilla de la Cueza, Cervatos, Riberos y Villamuera.

A. Ruiz Mateos

Caravana por Valoria la Buena, Población de Cerrato, Cubillas, Alba de Cerrato y Vertavillo

M.C.D.2022

Un momento de la vista oral del pasado 25 de mayo

Un vecino de Venta de Baños fue absuelto de asesinato frustrado pero ingresará en un psiquiátrico

Emilio Luis Manuel deberá indemnizar al INSALUD y a Manuel García Monge, a quien apuñaló, reconociéndose el eximente de enajenación mental

La Audiencia Provincial de Palencia, en una sentencia dada a conocer ayer, confirmó la petición del fiscal, defensa y acusación particular de absolver a Emilio Luis Manuel, de 71 años, vecino de Venta de Baños, acusado de un delito de asesinato frustrado en la persona de su convecino Manuel García Monge, de 67 años. La resolución judicial contempla, sin embargo, el internamiento en un centro psiquiátrico de Emilio Luis Manuel, que deberá indemnizar a la persona a quien apuñaló repetidas veces con 187.000 pesetas por las lesiones y secuelas causadas, así como con 412.000 pesetas al INSALUD por los gastos de hospitalización.

J. Benito IGLESIAS

En la ejecución de la sentencia por parte del tribunal se ha tenido en cuenta en el acusado la eximente de enajenación mental, ya que en todos los informes periciales, tanto del forense como del psiquiatra que atendieron a Emilio Luis Manuel, se apunta que éste padece «*un transtorno paranoide que le produce una ideación delirante que anula por completo sus capacidades intelectuales y volitivas*».

Por tanto, al concurrir la circunstancia eximente de la responsabilidad criminal de enajenación mental, se decreta el internamiento de Emilio Luis Manuel en el establecimiento psiquiátrico en el que ya se halla ingresado y del que no podrá salir sin previa autorización del tribunal que le juzgó.

Los hechos juzgados el pasado 25 de mayo constatan que Emilio Luis Manuel intentó acabar con la vida de su víctima, pues así lo reconoció el propio procesado y lo revelan las zonas vitales a las que se dirigieron los golpes producidos por una navaja de 9 cm. de hoja utilizada contra Manuel García Monge el pasado 14 de febrero en Venta de Baños.

Igualmente, se consideran como hechos probados que el acusado, sin antecedentes penales, se encontró a la altura de la calle Ximénez Sandoval de Venta de Baños con Manuel García Monge, a quie guardaba antiguos rencores. Según se recoge en la sentencia, «*Emilio esgrimió una navaja y en clara actitud agresiva se dirigió a Manuel, quien huyó corriendo. Más adelante tropezó y cayó al suelo de bruces, instante aprovechado por su perseguidor para asestarle cuatro navajazos valiéndose de que la víctima se encontraba caída, lo que dificultaba sus posibilidades de repeler la agresión*».

Como resultado del apuñalamiento repetido, Manuel García sufrió una herida inciso punzante en la región subescapular izquierda que interesó al pulmón; herida inciso punzante en la región esternal superior; herida inciso punzante en la región subaxilar del costado izquierdo; y herida incisa interdigital de la mano izquierda. El acusado no consiguió su propósito de causar la muerte de la víctima por la intervención de un viandante que le desarmó, y por la propia asistencia médica prestada a Manuel García, quien fue intervenido quirúrgicamente y tras ello internado en la Unidad de Cuidados Intensivos hasta superar el shock hipovolémico que le causó el repetido apuñalamiento por parte de su agresor.

La asistencia facultativa al agredido duró un total de 30 días, espacio en le que éste permaneció incapacitado para sus ocupaciones habituales, quedándole como secuelas distintas cicatrices en la región pulmonar y escasos defectos funcionales de tipo pulmonar y motor.

Indepedientemente del transtorno de tipo paranoide que anuló las facultades intelectivas y volitivas de Emilio Luis Manuel, los informes recabados del médico forense y el psiquiatra en la vista oral apuntan a que el procesado presenta una notable peligrosisad provocada por una agresividad acumulada a lo largo de años.

Todo ello - tras aceptar la petición del fiscal la defensa y acusación particular - aconseja en opinión del tribunal, estimando el dictamen al respecto de los peritos psiquiatras, que a Emilio Luis Manuel debe imponérsele el internamiento en el centro de enfermos mentales donde permanece ingresado.

Dice que la mayoría de trabajadores no los secundan

UGT pide a CC.OO. y CGT que expliquen "sin demagogia" por qué se mantienen los paros en RENFE

REDACCION

El Sector Ferroviario de UGT de Palencia, ante los paros convocados en RENFE, manifiesta que éstos «*han sido convocados por los sindicatos CC.OO. y CGT, los cuales tienen mayoría en el comité central. La UGT se muestra contraria a dichos paros, por entender que no persiguen los fines que demandan los trabajadores ferroviarios*».

Tal y como apunta el sindicato ugetista a través de un comunicado, «*CC.OO. y CGT tendrán que explicar sin demagogia y con la documentación en la mano el por qué de la convocatoria y el mantenimiento de los paros, cuando la mayoría de trabajadores no les secundan*».

UGT, que se pregunta si es el 12 de junio el objetivo de los paros, lamenta que se quieran dar razones a RENFE, «*para que ésta desarrolle una política de desmantelamiento y de regulación de empleo por el artículo 51 del Estatuto del Trabajador*».

Por último, el Sector Ferroviario de UGT aclara que «*no somos culpables de que los trabajadores de RENFE no apoyen los paros. Quizás, si los sindicatos convocantes hubieran preguntado, tendrían la respuesta de su fracaso, pero si los fines son tener un foro para desarrollar la política de algún partido está claro que se equivocan. Queremos estabilidad y un sindicalismo que solucione los problemas y no les agrave*».

TRANSPORTISTAS

CURSOS

MERCANCIAS PELIGROSAS
Días 4, 5 y 11 de junio

ACCESO A LA PROFESION TTAS.
TURNOS: De semana y fin de semana

Nuestra PROFESIONALIDAD la avalan nuestros alumnos

CENTRO DE FORMACION DE TRANSPORTISTAS
CENTRO HOMOLOGADO POR LA D.G.T. N.MP-0037
Director: D. SANTIAGO MADRIGAL BUREBA

Palencia 979 - 74 02 66
Valladolid 983 - 37 49 54
Salamanca 923 - 26 12 47

CAMPAÑA PRIMAVERA DE CALEFACCION

(desde el 23 de Mayo al 31 de Julio)

TOTALMENTE GRATIS

-LA INSTALACION INTERIOR DE GAS EN SU VIVIENDA
Y
-LOS DERECHOS DE ALTA Y ABONADO

SI DURANTE ESTA CAMPAÑA, CONTRATA LA INSTALACION DE SU CALDERA A GAS NATURAL VAILLANT

ademas: Participará en el sorteo de
6 TV color 14", CON MANDO A DISTANCIA.
Quincenalmente se sorteará en CADENA SER, 1 TV, entre los usuarios que hayan contratado en su instalación una caldera VAILLANT.
Si en la quincena que contrató la instalación no fué agraciado, optará al sorteo de otro televisor al final de campaña

BASES:
-PROMOCION EXCLUSIVAPARA VIVIENDA HABITADA
-CONTRATAR LA INSTALACION ENTRE EL 23 DE MAYO Y EL 31 DE JULIO
-LA INSTALACION TIENE QUE HACERSE ANTES DEL 15 DE AGOSTO

ES UNA GENTILEZA QUE PROMOCIONAN:

Vaillant gasPalencia

ASOCIACION DE INSTALADORES "AFOCAPA"

y las empresas instaladoras de gas natural:
G. VILLAVERDE, S.L . GAS CARRION *GASPOLO,C.B.
*GAS SAN ANTOLIN,S.L *INST. VALENTIN LOPEZ
*GAS CASTILLA *GAS ALONSO *PARSER
*GORDO TAMAYO, S.L .*INST. ZARAGOZA
*RAMON GONZALEZ SOTO *FCO. MANCHO, S.L.
*JUAN CARLOS PRIETO JULIAN *IMPAGAS, S.L.
*P. ZAPATERO, S.L. *FONTANERIA MIGUEL
*GASINSER, S.L. *FONTANERIA PRIETO, C.B.

¡ NO ESPERE AL INVIERNO!

M.C.D.2022

La muestra, inaugurada ayer, está dirigida especialmente a las PYMES

Telefónica expone tecnología avanzada de telecomunicaciones en la Sala de Caja Salamanca

R. DIEZ

Mantener una conversación de negocios simultáneamente entre Madrid y Palencia charlando con los interlocutores a través de monitores de televisión es una realidad posible con los nuevos sistemas de videoconferencia.

Así lo comprobaron ayer el Alcalde de Palencia, Heliodoro Gallego, el gobernador civil, Esteban Egea, y el presidente de la Confederación Palentina de empresarios, Antonio Primo, en la inauguración en la capital de una exposición de servicios avanzados de telecomunicaciones.

Esta es una de las posibilidades que ofrece la alta tecnología, ensalzada por el director General de Telefónica, Isidoro Sevilla, como un eficaz modo de incrementar la competitividad de las PYMES. A este sector va dirigida de forma especial la muestra.

El sistema de videoconferencia cuesta entre cinco y ocho millones pero los promores garantizan su rápida rentabilidad.

La sala de Exposiciones de Caja Salamanca y Soria acoge esta muestra que permanecerá abierta hasta el 3 de junio de 11 a 14 horas y de 17 a 21.

En la sala se exponen los últimos avances en tecnología de telecomunicaciones. Además de la videoconferencia, que entretuvo ayer a las autoridades locales, se muestran sistemas para el acceso a bases de datos y modernos aparatos de telefonía móvil.

Telefónica se ha hecho cargo de este proyecto itinerante, subvencionado por el Programa ARCO de la Unión Europea.

En la parte superior, algunos de los ingenios expuestos en la Sala de Caja Salamanca. Debajo, las autoridades asistentes a la inauguración.- (Fotos LUIS)

ALTA TECNOLOGIA

El IBERTEX permite consultar desde el domicilio particular y a través de la línea telefónica cualquier información de las bases de datos europeas con sencillos menús de pantalla.

El EDI consiste en un procedimiento de almacenamiento e intercambio informático de documentos comerciales.

La mensajería electrónica ofrece la posibilidad de transmitir mensajes de texto y ficheros informáticos a través del ordenador personal.

El teléfono movil Automático (TMA) es un servicio destinado a aquellos usuarios que necesitan estar localizados permanentemente. Permite recibir y mantener llamadas telefónicas dirigidas desde cualquier terminal móvil a los abonados de la red.

Sucesos locales

Detenidos cuatro peruanos y una dominicana por estancia ilegal en España

Sobre las 11,15 horas del día 30 de mayo funcionarios del Cuerpo Nacional de Policía de la Comisaría de Palencia detuvieron en la Estación de Renfe a Gardenina Navarro Feliz, de 33 años y nacionalidad dominicana, considerada supuestamente implicada en infracciones a la Ley de Extranjería, estancia ilegal en España.

Por el mismo motivo que la anterior, sobre las 15 horas del mismo día fueron detenidos en un establecimiento de hostelería de la Avenida República Argentina Milton López Ubilla, de 27 años de edad; Germán Ignacio Otero Balarezo, de 23 años; Emel Jara Ulloa, de 33 años, y Robinson Manuel Mori Mendoza, de 20 años, todos ellos de nacionalidad peruana.

Los detenidos y las diligencias instruidas fueron puestas a disposición judicial.

ATROPELLOS

Sobre las 15 horas del día 26 se produjo un accidente de circulación en la carretera de Villamuriel, a la altura del Hospital Río Carrión. El turismo Volkswagen Golf P-5551-F, conducido por María Jesús Soriano, atropelló a la peatón Isabel Aguado Merino, de 18 años. Esta resultó herida y fue atendida en el H. Río Carrión, donde quedó ingresada.

Sobre las 13,15 horas del día 30 de mayo un turismo BMW matriculado en Madrid y conducido por Santiago Hidalgo Freyre atropelló al peatón Arsenio Aguado Trigueros y éste tuvo que ser atendido en el Hospital Río Carrión. El accidente se produjo en la Avenida José Antonio.

Sobre las 5,30 horas del día 30 agentes de la Policía Local presentaron en Comisaría en calidad de retenido, a fin de identificarle por obstruir la labor policial, al que posteriormente resultó ser Oscar Renedo Trapote.

Concesionario Oficial: COMERCIAL AUTO NORTE PALENCIA. Pol. Ind. c/ Córdoba, Par. 25. Palencia. Tel.: 72 57 39.

M.C.D.2022

Hasta el 12 de junio en la Sala Caja España

La primacía del contraste en las fotografías de Antonio Guzmán

C.CENTENO

El fotógrafo palentino Antonio Guzmán expone treinta y cinco obras en la Sala Caja España. La muestra se inauguró ayer y permanecerá abierta hasta el 12 de junio.

Fotógrafo del blanco y negro y apasionado del juego de contrastes, de la luz y la sombra, de la transformación del espacio para convertirlo en el reflejo de la visión que de él tiene en cada momento, Antonio Guzmán prefiere componer a la hora de fotografiar en vez de manipular en el estudio.

La fotografía tiene que hablar por sí misma, tiene que hacer bueno el dicho de que una imagen vale más que mil palabras y si puede hacerlo desde la sencillez y la claridad de líneas, mejor que mejor. Esto es lo que se deduce de la conversación con el palentino, quien confiesa sentirse cada día que pasa más y más volcado en la fotografía.

La exposición reúne algunos de los retratos con los que Antonio Guzmán busca el acercamiento al personaje y el reflejo posterior de aquello que más significativo le parece de la personalidad del retratado. *"A menudo son personas entrañables y con un gran interés para mí, como Marcos de Celis que además de su porte torero es un hombre con un corazón así de grande"* y los brazos del fotógrafo se abren cuando dice esto, para volver a abrirse poco después cuando es el propio Marcos quien se acerca a ver su retrato y a saludar a Antonio.

Antonio Guzmán delante de dos de sus fotografías, en la Sala Caja España.- (FOTO LUIS)

Hay además rebaños de ovejas que se recortan contra el horizonte y conforman con ese otro particular rebaño de las nubes las composiciones de un entorno rural que se ha incorporado recientemente a sus temas. Y hay fotografías urbanas -su gran pasión- que juegan con las perspectivas, las esquinas, las sombras, la visión aérea, los reflejos, la descomposición del objeto retratado o la plasmación de un detalle, de una imagen especialmente significativa para llevar a cabo esa transformación espacial.

En todos los casos Antonio Guzmán busca hacer fotografías personales, siempre dentro del universo del blanco y negro.

Hoy intervendrá el presidente de la Asociación Bíblica Española, Rafael Aguirre Monasterio

Pedro Jaramillo inaugura las charlas sobre "Lectura de la Biblia en tiempos de crisis"

Con la intervención de Pedro Jaramillo Rivas, especialista en Pastoral Bíblica y Profetismo, se inauguraron en la tarde de ayer las charlas sobre "Lectura de la Biblia en tiempo de crisis" organizadas por Cáritas Diocesana, Pastoral Obrera, Pastoral Rural y Secretariado Social. Estas jornadas son preparativas del Día Nacional de Caridad que se celebrará el próximo domingo 5 de junio.

A través de estas sesiones se trata de descubrir una luz de esperanza, en estos días de falta de fe y de ilusión.

Pedro Jaramillo comenzó haciendo un breve repaso a la significativa actitud de algunos profetas que, ya desde el siglo VIII, lanzaron un grito de protesta ante el uso y abuso que los opresores y poderosos hacia los más débiles y desheredados, denunciando la corrupción de la administración y de la sociedad.

En este sentido destacó la relación y defensa de los grandes profetas con los más débiles y necesitados, afirmando que "la actitud en los mensajes siguen estando vigentes hoy totalmente. Los hombres hemos cambiado muy poco aunque las circunstancias y las problemáticas sean muy distintas".

Pedro Jaramillo (centro) durante la conferencia de ayer.- (Foto LUIS)

Asimismo, abogó por la lectura de la Biblia como "un intento constante de introducir la fidelidad del hombre a Dios, por lo tanto la dimensión religiosa del hombre, insertándola en la realidad humana, social, política, laboral ... como manifestación de lo que es la conversión o no conversión de Dios". Las jornadas continuarán durante hoy y mañana en el auditorio de Caja España.

Hoy, a las ocho, intervendrá Rafael Aguirre Monasterio, presidente de la Asociación Bíblica Española, quien hablará sobre Jesús de Nazareth. Mañana, cerrará las sesiones Santiago Guijarro, director de la Casa de la Biblia, que hablará sobre las primitivas comunidades cristianas.

Destinado a la tercera edad

Mañana, recital de Machado, Lorca y Hernández con Mary Paz Pondal

REDACCION

Mañana jueves tendrá lugar una representación de teatro íntimo a cargo de la Compañía de Mary Paz Pondal. Será a las 7 de la tarde en el Teatro Principal, destinada a los socios y residentes de los Centros de Tercera Edad del INSERSO

Con esta actividad se quiere cumplir el objetivo de promocionar el acceso a la cultura y al ocio de las personas mayores, como medio para su desarrollo y bienestar.

El acto es un recital poético sobre Antonio Machado, Federico García Lorca y Miguel Hernández, bajo el título genérico "Unidos en el tiempo". La idea es de la propia actriz y la dirección de Fernando Pereira. El recital lo está llevando la actriz Mary Paz Pondal por los centros del INSERSO de distintas provincias.

A la representación asistirán personas de los centros de Aguilar de Campoo, guardo, Dueñas, Hogar-Anexo a Residencia de Palencia y del propio Hogar del INSERSO de Palencia.

Se inaugura hoy

Antológica del pintor Carmelo San Segundo en la Biblioteca Pública

Hoy se inaugura en la sala de exposiciones de la Biblioteca Pública la muestra antológica que la Junta de Castilla y León ha dedicado al pintor abulense Carmelo San Segundo. La inauguración será a las ocho de la tarde y contará con la presencia del delegado territorial de la Junta en Palencia, Antonio Hermoso, y del pintor.

La muestra la componen treinta y seis obras que son una selección de más de veinte años de trabajo desarrollado por Carmelo San Segundo entre su Avila natal, Madrid y París. Desde los cuadros con compromiso social de la década de los setenta hasta sus trabajos más actuales, la obra es figurativa aunque con un reflejo personal de la realidad.

La exposición es la segunda antológica que llega a Palencia, después de la de Coomonte, dentro de la programación de exposiciones individuales que ha preparado la Junta de Castilla y León para dar a conocer la obra de pintores y escultores importantes de la Comunidad.

Esta muestra podrá verse durante todo el mes de junio, de 11 a 13 h. y de 19 a 21 h.

M.C.D.2022

ALUMNOS DEL COLEGIO SANTO ANGEL CONOCEN EL PERIODICO

Dos grupos de alumnos de EGB del Colegio Santo Angel de la capital giraron ayer una visita a las instalaciones de EL DIARIO PALENTINO, conociendo de cerca el proceso de elaboración de noticias y los equipamientos informáticos de nueva adquisición, lo que permitió a los estudiantes avanzar en sus enseñanzas escolares sobre el funcionamiento de los medios de comunicación social y las nuevas tecnologías aplicadas a ellos. En las imágenes de LUIS aparecen posando en las dependencias de talleres los alumnos del Santo Angel, quienes se interesaron vivamente por distintos aspectos del mundo informativo.

Comisión Municipal de Tráfico

Se celebrará una reunión monográfica para abordar la reordenación de las paradas de taxis

REDACCION

La Comisión Municipal de Protección Ciudadana, Tráfico y Transportes estudió ayer la propuesta presentada por la Asociación de Auto-Taxis de Palencia sobre la nueva ordenación de las paradas.

La propuesta incluye nueve paradas libres, para las que se fija un número concreto de vehículos pero no su titularidad, lo que quiere decir que las ocuparían por orden de llegada. Esas paradas propuestas por la asociación son la de la Federación con siete taxis; la de la Plaza de San Lázaro con otros siete; la de la Plaza Isabel la Católica o El Casero con siete también; la de San José con siete; la de la Avenida San Telmo con cuatro vehículos; la de Los Trigales con cuatro; la de la Estación de Renfe con seis; la de la Estación de Autobuses con tres y la del Hospital Río Carrión con seis taxis, lo que hace un total de 51 vehículos que son los que tiene este servicio público en Palencia capital.

La propuesta fue aprobada mayoritariamente el pasado 26 de marzo por 22 de los 28 asistentes.

La Comisión de Tráfico no la informó en ningún sentido, ya que sólo estaban presentes los concejales del PSOE, el PP y el CDS y dada la importancia de la reordenación de paradas, pareció más conveniente convocar una comisión monográfica para abordar esta propuesta y aquéllas que puedan presentar los grupos políticos y que salga aprobada la que mayor aceptación tenga por parte de la Corporación.

Sí informó favorablemente la instalación de dos nuevas cabinas telefónicas en la calle Padre Claret y la Avenida José Antonio.

CARGA Y DESCARGA

El otro tema que trató la Comisión fue la propuesta de modificación del horario de carga y descarga en la zona peatonal de la calle Mayor. El responsable del área, Demetrio Cimas, propuso celebrar una reunión con la CPOE y la Cámara de Comercio para que el nuevo horario sea lo más consensuado posible.

La necesidad de regular la carga y descarga viene dada por el hecho de los pivotes que van a abrirse y cerrarse en la zona peatonal, en cuanto el Ayuntamiento reciba estas obras.

Se inaugura esta tarde

Exposición pictórica de Roberto Labrador Pizarro en la Biblioteca de Aguilar de Campoo

REDACCION

Hoy miércoles se inaugura en la Biblioteca Pública de Aguilar de Campoo una exposición del pintor palentino Roberto Labrador Pizarro (Quintanaluengos, 1957).

Ha sido organizada por el Ayuntamiento de Aguilar y el Grupo Muriel, al que pertenece este pintor surrealista. La exposición cuenta con la colaboración de la Diputación Provincial y la Junta de Castilla y León.

El acto inaugural dará comienzo a las 8 de la tarde y contará con las intervenciones de Alberto Rodríguez, presidente de Muriel, el escultor Ursicino Martínez, Roberto Labrador Pizarro y el alcalde de Aguilar de Campoo Jesús María de Castro.

La exposición podrá verse hasta el 23 de junio.

M.C.D.2022

Tuvo lugar un encuentro Eucarístico con la imposición de distintivos a las Hermanas

Las Religiosas de María Inmaculada celebraron unas jornadas en torno a su fundadora

José PEREZ RODRIGUEZ

Los días 24 y 25 de mayo se celebraron las Fiestas Patronales del Centro Cultural de FP "López Vicuña", en el que los protagonistas fueron los propios alumnos y la comunidad educativa. La inclemencia del tiempo deslució el esfuerzo y la creatividad que imprimieron los alumnos que a pesar del inconveniente resultaron alegres y del agrado de los grupos participantes por la solidaridad y la fraternidad existente.

A estas actividades se unieron y fueron compartidas con el Centro social y la Residencia de estudiantes que tienen sus dinámicas específicas. El viernes 26 tuvo lugar un acto íntimo de colaboradores jóvenes y adultos en convivencia evangélica con las religiosas de la Comunidad con una charla doctrinal en la que se transmitió el mensaje "Jesucristo protege al hombre a través del amor en una dimensión positiva a pesar de los acontecimientos que surgen en el mundo". Ante el Santísimo expuesto se fueron manifestando los asistentes en sus peticiones en favor de la humanidad y la paz del mundo.

El domingo 29, a las seis de la tarde, en la Capilla de María Inmaculada de la Calle Antonio Maura se celebró y se vivió intensamente el Encuentro Eucarístico con la celebración de la misa castellana concelebrada y presidida por Donaciano Martín, ex vicario de Pastoral de la Diocésis.

El celebrante en la magistral homilía transmitió el mensaje del acto que más adelante se iba a celebrar y que resumimos en los siguientes términos "Religiosas y colaboradores adultos y jóvenes juntos para la acción". Con un significado profundamente arraigado a las raíces del árbol frondoso fundacional de la Institución, en que las Religiosas forman el tronco; los colaboradores seglares las ramas que se extienden y el movimiento juvenil las flores y los frutos de ese arbol.

Como acto cumbre se celebró la renovación de los votos de las Religiosas y por primera vez en las historia de la Congregación en un compromiso de libertad, públicamente, siete jóvenes del Movimiento Juvenil Vicenta María (MJVM) y dos adultos del Movimiento de Laicos Vicuña (MOLAVI) aceptaban asumir el ideario y el carisma de la Fundadora de la Congregación. Momento emotivo fue la imposición de distintivos por la Superiora Adoración de Corta.

La misa castellana fue armonizada magistralmente y se interpretaron bailes ante la Virgen como en los tiempos del Rey David.

AGRADECIMIENTO

Finalmente la Superiora de la Comunidad dio las gracias a los asistentes y fieles que abarrotaban la capilla y se congratuló en nombre de la Comunidad del acto celebrado, leyendo un fax remitido por la Superiora General adhiriéndose al acto y felicitando a los colaboradores, así como otra comunicación de la Superiora Provincial que por sus contenido fueron premiados con un fuerte aplauso.

Al final fueron todos los asistentes fueron obsequiados con un refrigerio y la fiesta continuó en el patio del Centro con la escenificación de secuencias de la vida de Santa Vicenta María y música variada.

Fachada del edificio de las Religiosas de María Inmaculada

Campaña de solidaridad "Echate un amigo en Cuba y ayúdale a estudiar"

Organizada por la rama española de Médicos del Mundo y por el colectivo palentino "Ñángara", acaba de iniciarse la campaña "Echate un amigo en Cuba y ayúdale a estudiar". El objetivo es que cada escolar palentino entregue al menos UN LAPIZ, UNA GOMA DE BORRAR, UN SACAPUNTAS Y UN CUADERNO TAMAÑO FOLIO.

La pretensión no es sólo material. Los organizadores quieren que cada escolar que realice su donación, utilice la primera hoja del cuaderno para escribir, junto a un saludo, sus datos personales -nombre, apellidos y edad-, para poder establecer comunicación postal con un escolar cubano de su edad.

"A nuestro entender, además del beneficio importantísimo que a los niños y jóvenes cubanos puede reportarles la donación de este material, contamos también con el beneficio indirecto que puede constituir para los escolares palentinos el contacto temprano con ideas y actividades de solidaridad y ayuda desinteresada, hacia quienes atraviesan dificultades, valores por desgracia algo en desuso en nuestros días".

Ayer se repartieron hojas informativas por los colegios públicos de EGB de la ciudad, institutos, Biblioteca Pública y Escuelas Universitaria Politécnica Agraria y de Formación del Profesorado. La recogida se efectuará este mes, justo antes del final de curso.

Como complemento se ha abierto una cuenta corriente en la oficina del Banco Exterior de España, c/ Sagasta 11 de Madrid, con el nº 305828-B CUBA.

FIN DE FIESTA TEATRAL EN EL COLEGIO "LA SALLE"

La Escuela de Teatro del Colegio "La Salle" presentó, como coronación de las fiestas colegiales, la obra titulada "El Raterillo", escrita por Laura Olmo y Pilar Enciso, y preparada por María Antonia. Los jóvenes intérpretes eran de 6º, 7º y 8º de EGB. Los alumnos de Preescolar y Primaria asistieron a esta magnífica representación teatral y aplaudieron a los artistas al finalizar la obra. Los alumnos que intervinieron fueron Jorge Sierra, Pablo Llamas, Emilio J. Zapatero, Angel Calaveras, Jorge Doyague, Emilio J. Ruiz, Iván Abad, Isabel, Beatriz, Amalia, Isabel Condés y Laura. Al término de la representación subió al escenario el Mago "Fan-Fú" y condujo a los jóvenes espectadores por caminos de Magia, Ilusión y Fantasía... En la fotografía, un momento de la obra "El Raterillo".

MITIN

CINE ORTEGA DE PALENCIA
JUEVES 2 DE JUNIO
a las 20,15 hs.

INTERVENDRAN
M.ª Valentina Calleja
Jesús Mañueco
Francisco Jambrina
Encarnación Redondo
Celia Villalobos
Juan José Lucas

FUERTES EN EUROPA

PP

M.C.D.2022

El consejero de Agricultura visitará el 3 de junio Aguilar de Campoo

La Junta de Castilla y León concede ayudas a diez colectivos palentinos, relacionados con el Camino de Santiago

La Junta de Castilla y León, a través de su Consejería de Cultura y Turismo, ha concedido ya las subvenciones de 1994 para las asociaciones y grupos culturales que realicen actividades relacionadas con el Camino de Santiago.

Diez son los colectivos palentinos que han obtenido este año subvención para sus programas de actuaciones.

La subvención más importante, por valor de 500.000 pesetas, le ha correspondiendo a la Asociación de Amigos del Camino de Santiago. El grupo musical "Ad Libitum", de Aguilar de Campoo, ha obtenido una ayuda de 300.000 pesetas. Otras 200.000 pesetas les ha correspondido a las asociaciones "Arambol" de Carrión y "Cálamo" de Palencia.

La Coral Carrionesa ha obtenido una ayuda de 150.000 pesetas, mientras que los colectivos "El Rollo" de Boadilla del Camino, "Coros y Danzas de Palencia" de Guardo, Grupo Palencia de Fotografía y Cine y "Niños de Coro", éstas dos últimas de Palencia capital, tendrán subvención de 100.000 pesetas cada uno de ellos. La Asociación "Amigos de Paredes de Nava" obtendrá una ayuda de 50.000 pesetas.

Las ayudas que ahora se han concedido se convocaron el pasado mes de diciembre y se refieren a actividades de música, teatro, danza, cinematografía, artes plásticas y cultura tradicional, relacionadas con el Camino de Santiago o con la Ruta de la Plata.

VISITA DEL CONSEJERO DE AGRICULTURA

El próximo viernes, día 3 de junio, el consejero de Agricultura, Ganadería y Montes de la Junta de Castilla y León viajará a la localidad palentina de Aguilar de Campoo.

El programa incluye una visita al Ayuntamiento aguilarense a las 12 del mediodía y posteriormente a las fábricas de galletas de Fontaneda y Gullón, así como al lugar donde se ubicará la presa de Lomilla. A las 6 de la tarde se reunirá con los agricultores de la zona.

Pedro-Miguel BARREDA

LO DEL MUSEO Arqueológico ya pica en historia. Extra muros, resulta incomprensible que pasen los años desde que se concluyera el edificio –la antigua "Casa del Cordón"– y sigan cerradas a cal y canto sus puertas. Cerradas al público, porque dentro el personal "funciona" con normalidad. ¿Cuántas veces se han traido a colación las carencias presupuestarias? ¿Y cuántas nos han anunciado que se ya podría acometer la fase final del equipamiento?...

Responsable de la frustración : El Ministerio de Cultura al que compete remediar la situación y que con contumacia digna de mejor causa no lo hace, dejando pasar en blanco un año tras otro y van... Si al Ministerio hubiera que juzgarle por su capacidad para gestionar la solución, habría que dejarle para septiembre...

Más responsables : Las instituciones palentinas. No seré yo quien nieguea que han puesto el grito en el cielo. Cuando, empero, transcurren los años y no se mueven ni las hojas, algo está fallando. En Madrid por supuesto, pero ¿y aquí, entre nosotros? ¿Será necesario que alguien se decida, no ya a poner el cascabel al gato, sino a alborotar el rebaño a cencerro batiente?

****

PUBLICACIONES hay que por sencillas –en la apariencia– pasan desapercibidas. Pero son importantes. De las que con el tiempo ganan en solera, como los buenos vinos. Cuando alguien las reencuentra perdidas en un anaquel, las ojea con curiosidad, con emoción luego, para terminar leyéndolas de un tirón. Si los años reafirman su valor testimonial es porque ya lo tenían desde que salieron de la imprenta.

Acabo de recibir uno de estos opúsculos. Se titula "Nuestra Señora de la Calle. Patrona de Palencia". No es más que medio centenar cumplido de páginas, donde, como en la presentación escribe Angel Sancho, se recopilan las "Flores para la Patrona" publicadas en "Diario-Día" desde 1987. El presentador ofrece un primer esbozo histórico de "La Morenilla", para ceder el espacio a quien –lo intuyo– ha sido el alma de la iniciativa, Antonio Herrero Antolín. Luego comparecen los poetas con sus versos marianos.

Por su formato me recuerda el catecismo del P. Astete de cuando niños. Y así me parece que conservaremos el folleto los palentinos.

****

***ALFONSO GUERRA** cabalga de nuevo. Los años de sordina le han agriado el temperamento. Lo suyo no son mítines electorales, sino arengas de trinchera. Lo menos importante es su pintoresco desconocimiento de la Historia; más preocupa que, no atreviéndose a culpar a Felipe González de sus frustraciones, intente descargar su bilis contra los antagonistas, levantando fantasmas que sólo habitan en su cerebro políticamente enfermo.*

Su grito de combate es "¡Que viene la derecha!", pero ¿se ha parado alguien a pensar en lo que nos espera si quien llega es Alfonso Guerra?... Los "gulag", una minucia, el jardín de las Hespérides.

M.C.D.2022

Los sindicatos se quejan de la falta de planificación en el reparto de tarjetas electorales

REDACCION

Los sindicatos de Correos de UGT y CCOO, a través de un comunicado difundido ayer, mostraron su descontento por la falta de planificación en el reparto de la correspondencia electoral.

La Jefatura Provincial a instancias de los organismos superiores ordenó ayer la distribución preferente de las tarjetas del INE sobre el resto de la correspondencia.

Los sindicatos se quejan de que las tarjetas debieron entregarse en las oficinas con anterioridad al día 26, como ocurrió en otras provincias, puesto que estaba previsto terminar su reparto durante el mes de mayo.

Unidad Regionalista pide el fin de la emigración de los castellano-leoneses

REDACCION

Unidad Regionalista lamenta la intensidad del proceso emigratorio en la región. En un comunicado difundido ayer UR considera que "la larga marcha de la despoblación es uno de los principales problemas" de Castilla y León y pide soluciones para integrar a los emigrante en la comunidad, no sólo a través de las casas regionales distribuidas por toda por toda la geografía nacional.

Unidad Regionalista considera que emigra "buena gente" lo que implica una pérdida cualitativa de los individuos necesarios para levantar la región: "emigran las capas de población más jóvenes, lo que determina un progresivo envejecimiento (...), los que recibieron una formación profesional cualificada para la que no encontraron salida (...), los titulados superiores en universidades y escuelas técnicas (...), emigran más las mujeres que los hombres, sobre todo en el campo o en las zonas rurales, porque tienen menos posibilidades de encontrar trabajo".

El secretario de organización del Comité Provincial de Unidad Regionalista, Juan Mauel Gómez Chico se pregunta si existe en la región "una generación joven o intermedia capaz de regenerar y remozar nuestro paisaje humano" y termina "¿es posible detener la marcha y abrir senderos de retorno?".

Tras la concesión de la Escuela de Montes

ACUP pide que se hagan esfuerzos para ampliar el campus universitario de Palencia

REDACCION

La Asociación Cultural Universitaria Palentina (ACUP), ha manifestó a través de una nota difundida ayer, su satisfacción por la concesión a Palencia de la Escuela Superior de Montes.

ACUP agradece a las autoridades locales y provinciales y a todos los políticos el esfuerzo para ampliar el número de estudios en la capital. "Este logro -aseguran- redundará en los futuros jóvenes palentinos que de este modo no se verán obligados a estudiar fuera de su localidad, como actualmente".

ACUP pide también que las autoridades no se conformen con esta concesión y consigan obtener "el centro universitario que Palencia se merece".

Para ello instan a la sociedad palentina a "luchar de una forma coordinada por estas causa, así como por cualquiera que sea fructífera para la provincia".

El Consejo de Universidades, reunido en Valencia el pasado viernes , decidió la creación en el campus universitario de Palencia de dos nuevas titulaciones: los segundo ciclos de la Ingeniería Técnica en Hortofruticultura y Jardinería, que se impartirán en la Escuela Universitaria Politécnica Agraria.

El sindicato de médicos de Palencia pide el cese del Consejero de Sanidad de la Junta

El sindicato de Médicos Titulares de Palencia pidió ayer el cese del Consejero de Sanidad de la Junta, José Manuel Fernández de Santiago, por considerar discriminatorio su trato hacia las poblaciones de Alar del Rey, Astudillo, la comarca de Valdavia, Dueñas y Velilla, guiándose en su gestión "más por la afiliación política que por criterios objetivos".

Del mismo modo, en un comunicado difundido ayer, calificaba de "chapuza" el desdoblamiento de las guardias de Barruelo de Santullán y Aguilar de Campoo.

El sindicato de Médicos considera imprescindible la creación de un centro de Salud bien dotado que responda a las necesidades sanitarias de esa zona.

Presidió el acto el Provincial de los Carmelitas Descalzos

Bendición de la nueva capilla de las Carmelitas Misioneras Teresianas

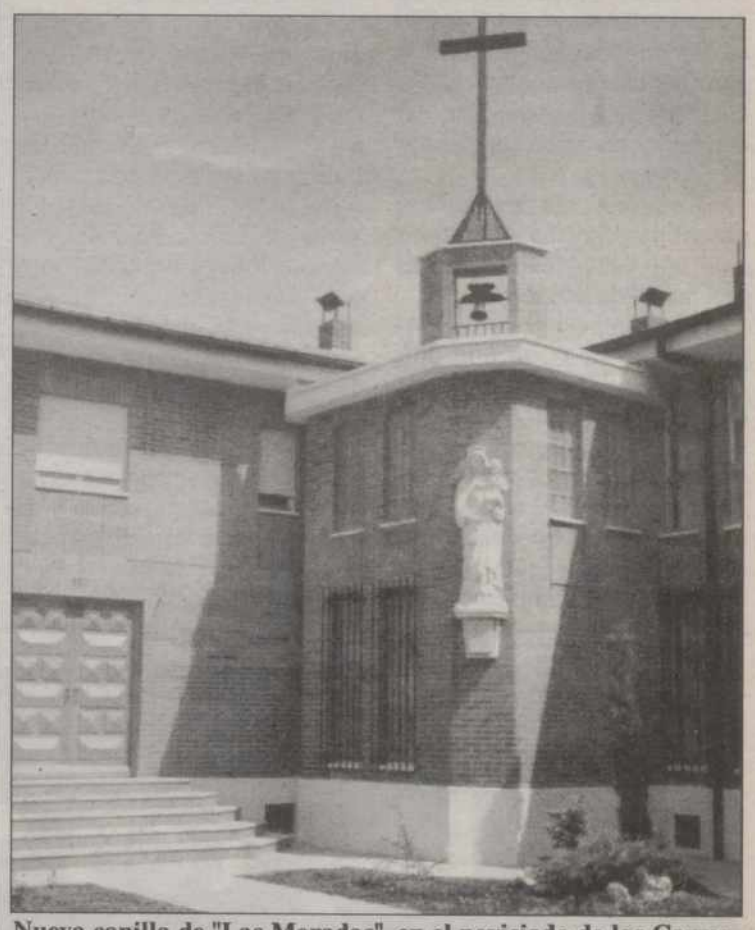

Nueva capilla de "Las Moradas", en el noviciado de las Carmelitas Misioneras Teresianas.

Germán García FERRERAS

El pasado domingo, día 29, festividad de la Santísima Trinidad, las Carmelitas Misioneras Teresianas celebraron una fiesta grande e histórica. Las tres comunidades se reunieron en *"Las Moradas"* -noviciado- para solemnizar la bendición de la nueva capilla.

Y es que además de la ampliación del convento, se ha edificado una capilla que ha resultado muy del agrado de las Carmelitas Misioneras Teresianas y ha merecido grandes elogios de todos los asistentes. Ciertamente la capilla ha sido todo un acierto del arquitecto, que ha sabido interpretar las ideas de la congregación. Lo mismo que los *"inventores"* de las vidrieras, muy en consonancia con la genial doctrina de San Juan de la Cruz.

Eran las seis y media de la tarde. Lucía el sol y calentaba fuertemente. Además de las tres comunidades de Carmelitas Misioneras Teresianas, había varias religiosas de otras órdenes y congregaciones. Muchos y muchas amigas de las Carmelitas y familiares de otras Carmelitas palentinas.

Presidió el acto y bendijo la capilla el Provincial de los Carmelitas Descalzos, P. Francisco, acompañado por varios Carmelitas y sacerdotes. También estuvo el Concejo Provincial de las Carmelitas Misioneras Teresianas, con la Provincial, Hermana Segunda, natural de la localidad palentina de Amusco y Hermana María Cristina, Vicaria Provincial y asimismo natural de Palencia.

Comenzó la ceremonia en el patio, bajo la mirada de la Virgen del Carmen. La Superiora, Hermana María Dolores Manchón, saludó a todos los presentes, expresando el gozo que sentía la Comunidad, muy al estilo de cuando Santa Teresa colocaba el sagrario en sus fundaciones. Agradeció la presencia de tantos y tantos amigos y amigas, deseando que la Casa sea un foco de *"verdaderas"* Hijas de la Iglesia, siguiendo el ejemplo del fundador, P. Palau.

Seguidamente el Padre Provincial bendijo el nuevo edificio y la capilla, formándose la procesión a la capilla, para celebrar la Eucaristía. En la homilía, el Padre Francisco reflexionó en torno al Misterio de la Santísima Trinidad, ejemplo de amor para todos y sentido de convivencia familiar. Aludió al simil de San Juan de la Cruz: *"Que bien sé yo la fonte que mana y corre..."*

Las lecturas las hicieron el maestro de obras, José María Ramos y la Vicaria Provincial, Hermana María Cristina. En las ofrendas, además del pan y vino y un ramo de flores, un joven albañil, en representación de todos, ofreció dos de los instrumentos que ellos usan en su trabajo.

Terminada la celebración de la Eucaristía, la Comunidad invitó a todos a un *"abundante"* vino español, donde había de todo, como refrigerio.

Damos la enhorabuena a las Carmelitas Misioneras Teresianas de Palencia.

Hoy FELICITAMOS a...

Lucía Niño Gutiérrez,
cumple 5 años y estudia en el Colegio Villandrando de Palencia.

Para salir en esta sección deberán enviar la fotografía, fecha de nacimiento y colegio en el que estudia, si tiene edad escolar, junto con el teléfono y los datos completos o fotocopia del DNI de la persona que realiza la felicitación, -anote el número de suscriptor en caso de serlo- a "El Diario Palentino" calle Mayor, 67, C.P. 34001, Palencia. NOTA: Las fotografías se seleccionarán por riguroso orden de llegada a nuestro periódico.

Tú puedes cambiar este mundo (si quieres)

intermón
FUNDACIÓN PARA EL TERCER MUNDO
Alvarado, 12
28039 Madrid
Tel (91) 534 28 20
Caja Madrid, of. 0603 c/c 6005465263

M.C.D.2022

RECUERDOS VIEJOS

*** Pensando en los "sanantolines"**

*** En las elecciones de diputados a Cortes hubo de todo**

*** Hay que vallar los solares**

*** Despedida de dos promociones en la Escuela Normal del Magisterio**

HACE 100 AÑOS (1 de junio de 1894)

Se hacía eco el periódico de un documentado estudio del concejal responsable de las ferias y fiestas, Emilio Romero, propugnando que las de San Antolín volvieran a tener el relieve de otros tiempos, cuando fueron motivo de atracción en toda la región. Sugería algunas actividades ya, tales como una exposición de labores femeninas y concurso de bandas de música, pero sobre todo proponía la constitución de una comisión que pusiera inmediatamente manos a la tarea de pensar y organizar los "sanantolines". Deberían integrarse en ella representantes de todas las instituciones y asociaciones, para que las iniciativas resultaran lo más variadas posible.

Al parecer, en el Ayuntamiento, que ya conocía el escrito del concejal, estaban de acuerdo. La prensa, desde luego, también lo apoyaba.

***

En Carrión de los Condes recibieron sus amigos y correligionarios al nuevo diputado a Cortes, Florentino Pombo. Agradecido por la ayuda recibida, les obsequió a todos y a los interventores con un banquete en la fonda de Guindulain.

***

Llegaron en el tren, desde Madrid, los restos mortales de Filomena Casado del Alisal; en la iglesia de la Virgen de la Calle se celebraron solemnes funerales, siendo luego conducido el cadáver al panteón familiar en el cementerio local. El gobernador civil presidía el duelo.

HACE 75 AÑOS (1 de junio de 1919)

Se celebraron las elecciones de diputados a Cortes. Según la prensa, no se recordaba en Palencia otra jornada electoral más tranquila; no se podía afirmar lo mismo en la provincia, donde hubo de todo, descollando los desmanes del gobernador civil en el distrito de Carrión-Frechilla para sacar adelante la candidatura maurista de su sobrino, lo que consiguió en detrimento de Jerónimo Arroyo.

Anecdotario aparte, resultaron elegidos : Astudillo-Baltanás, Emilio de la Portilla, que infirió una severísima derrota al Conde de Garay; Carrión-Frechilla, Cuesta, aunque habría que repetir algunas votaciones; Cervera de Pisuerga, Angel Ruiz Huidobro; Palencia, Abilio Calderrón Rojo y Saldaña, Félix Abásolo.

Precisamente aquel día publicaba la Gaceta una disposición por la cual se confería el título de Conde de Abásolo al diputado por Saldaña, que repetía legislatura.

HACE 50 AÑOS (1 de junio de 1944)

En la sesión semanal de la Comisión municipal permanente un asunto llamaba la atención sobre los demás : la situación de los solares. Es que casi ninguno se encontraba vallado, dando lugar a que los convirtieran en basureros. Como las ordenanzas resultaban meridianamente claras, se acordó, primero, imponer algunas sanciones por no haber cumplido las advertencias reiteradamente formuladas; segundo, serían avisados, uno a uno, todos los propietarios de solares : de no vallarlos en 15 días serían sancionados con 200 pesetas, más 50 por cada día que lo demoraran.

***

En el Gobierno civil y presidida por la primera autoridad se constituó la Junta de la Lucha contra el escarabajo de la patata; vencer la plaga constituía un objetivo casi prioritario en aquellos momentos, cuando atender las exigencias alimenticias de la población era un problema. La Junta esperaba que los agricultores secundarían sus directrices.

A propósito de alimentación, para el día 3 se anunciaba un suministro extra de tocino; también, otro mensual para las mujeres embarazadas que estuvieran siendo atendidas en el Instituto Provincial de Higiene.

***

En la información cultural se adelantaba que el periodista Ambrosio Garrachón Bengoa, cronista oficial de la ciudad, estaba preparando la tercera edición de su "Guía de Palencia", actualizada y con nuevos y numerosos testimonios gráficos.

***

Se daba cuenta de que las tropas norteamericanas ya avistaban en su avance la Ciudad Eterna. Roma se preparaba para recibirlas.

HACE 25 AÑOS (1 de junio de 1969)

La Escuela Normal del Magisterio, cuya directora era Paquita Useros, despidió a dos promociones coincidentes, la del plan de 1950 y la primera de 1967. Asistieron a la santa misa en la parroquia de San Antonio, donde al ofertorio el alumno Pedro González leyó unas palabras de despedida. Ya en el salón de actos de la Escuela, la profesora Anunciación Hernández pronunció la última lección, "Literatura de la adolescencia". Luego hubo reparto de premios, canciones y teatro de guiñol.

***

También el Sindicato Provincial del Agua, Gas y Electricidad vivió una jornada festiva : la de su patrona la Virgen de la Luz. Entre otros actos asistieron a una comida de hermandad en "La Ribera".

Actos y convocatorias

PRUEBAS DE APTITUD PARA ACCESO A LA UNIVERSIDAD.-La Universidad de Valladolid informa que la matrícula de las pruebas de aptitud para el acceso de la Universidad se llevará a cabo los días 1 y 2 de junio para los alumnos que aprobaron COU en convocatorias anteriores a junio de 1994; los días 3, 6 y 7 de junio para los que lo hubieran superado en la convocatoria de junio de 1994 y el día 8 de junio para los alumnos que convaliden el curso de COU y deseen examinarse de las Pruebas de Aptitud para el acceso a esa Universidad. Los interesados tienen información complementaria en los tablones de anuncios de los siguientes centros: Valladolid, Casa del Estudiante, C/ Real de Burgos; Burgos, Negociado de Asuntos Académicos, Hospital del Rey; Palencia, Unidad Administrativa Territorial, Avda. Madrid 57 (E.U. POlitécnica Agraria); Soria, Escuela Universitaria del Profesorado de EGB; Cuéllar, Instituto de Bachillerato "Marqués de Lozoya", y en los centros públicos y privados que imparten COU. Los sobres se pueden adquirir en esos centros, a partir del 30 de mayo.

PLAZAS DE RESIDENCIA EN REGIMEN DE INTERNADO.- El BOE del 17 de mayo publica la Orden del MEC de 25 de abril de 1994, por la que se convocan plazas de residencia en régimen de internado y otras ayudas en los Centros de Enseñanzas Integradas y en otros centros, con internado, dependientes del Ministerio de Educación y Ciencia para el curso 94-95. Se ofrecen plazas de residencia en régimen de internado subvencionadas total o parcialmente para alumnos que cursan estudios en los centros de Enseñanzas Integradas. Las ayudas para gastos de residencia se concederán total o parcialmente, según el nivel de renta familiar. La presentación de solicitudes y petición de información puede hacerse en la Dirección Provincial del MEC, Avda. de Castilla 23-25. El plazo se extenderá hasta el 10 de junio de 1994.

LAS EDADES DEL HOMBRE.- El día 5 de junio, con motivo de celebrarse en el entorno de la Catedral la procesión del Corpus, se cambia el horario de visita: la exposición "El Contrapunto y su morada" permanecerá cerrada por la mañana y se abrirá de las 15 a las 19 h. A partir del próximo martes, día 31 de mayo, la muestra cerrará a mediodía, recobrando el horario habitual de 10 a 14 horas y de las 16 a las 20 horas. Una hora antes se cierra la entrada.

PENA TAURINA "EL REGIO".- La Peña "El Regio", ante la imposibilidad de celebrar la novillada de promoción en la Feria Chica por causa de la lluvia, ha trasladado la misma para celebrarse el domingo día 5 de junio, festividad del Corpus Christi, con el siguiente cartel: novillos de Hnos. Caminero, para José Luis Barrero, Gregorio Rodríguez y Diego Rueda. Las entradas serán a los mismos precios y en iguales condiciones, con invitación para acompañante femenina, que regían el pasado día 22 de mayo. La venta de localidades será a partir de la mañana del domingo día 5 en las taquillas de la Plaza de Toros. El matador de toros palentino Roberto Antolín entregará personalmente un trofeo, donado por él mismo, al triunfador de la tarde.

CULTOS EN HONOR DEL CORAZON DE JESUS.- Hoy, día 1 de junio, comienzan en la Iglesia de San Francisco los cultos en honor del Corazón de Jesús. Diariamente se recitarán las preces en todas las misas. Por la tarde, a las 7,40, habrá cultos especiales con homilía en la misa.

CURSOS DE MONITORES DE TIEMPO LIBRE.- La Escuela de Animación y Tiempo Libre INTERCAMP abre el plazo de inscripciones para los cursos de monitores y coordinadores de Tiempo Libre, que se llevarán a cabo del 14 al 28 de agosto de 1994, en Villalba de la Sierra (Cuenca), en régimen de internado. Información en C. Núñez de Arce, 33, bajo iz. Valladolid. Tfno. (983) 30 81 96.

CAFE-COLOQUIO.-La Asociación Provincial de Amas de Casa, Consumidores y Usuarios "Nubis" celebra hoy miércoles, a las 4,45 de la tarde, un café-coloquio en el salón de la pastelería V. Polo, c/ Calvo Sotelo (frente a los Jardinillos de la Estación). El tema es "El uso del botiquín y medicamentos en el hogar", a cargo del presidente del Colegio de Farmacéuticos de Palencia.

COLEGIO MAYOR "SAN ISIDORO".- Se pone en conocimiento de todos los interesados que desde hoy, día 1 de junio, al 15 de julio, queda abierto el plazo para solicitar la admisión en el Colegio Mayor "San Isidoro" de la Universidad de León, para el curso 1994/95. Los impresos para realizar la solicitud podrán ser retirados personalmente o bien pedirlos al Centro, c/ Jesús Rubio 4, tfno. 20 03 41, CP 24004 León.

M.C.D.2022

VENTA DE BAÑOS

Pleno de la Corporación Municipal

Corresponsal

Bajo la presidencia del alcalde Jesús Serrano Escudero, se reunieron los tenientes de alcalde: José Manuel Calderón Alonso, Arturo García Rey, Inmaculada Núñez Escribano y María del Canto Temprano Alfageme, y los concejales: señores Merino, Barrigón, Romero, Iglesias, Madrid, Francos e Hijarrubia, para celebrar sesión ordinaria.

Asistió también el interventor Alonso Arias y dio fe el secretario Del Olmo Farrán.

El orden del día trató los siguientes asuntos, una vez aprobado el borrador de la sesión anterior.

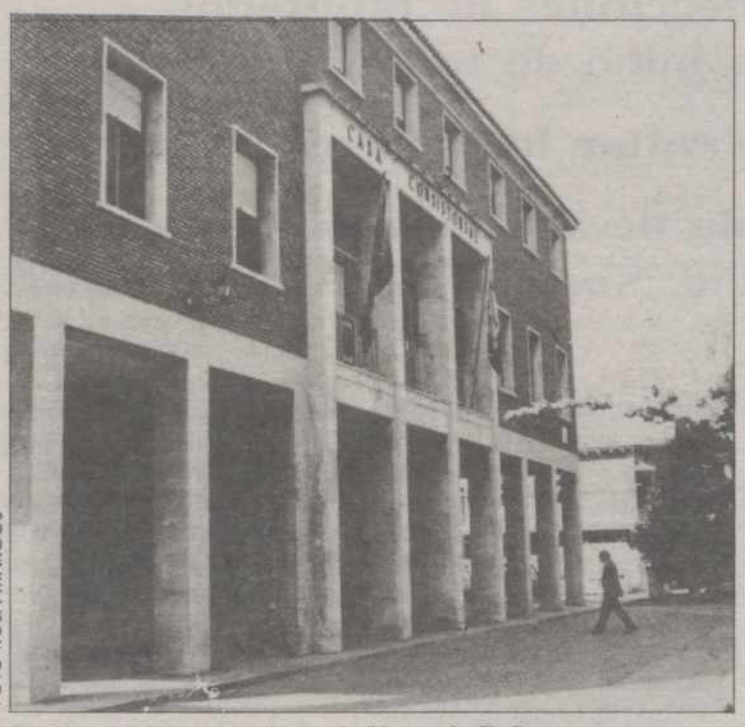

FOTO ROSA MARCOS

Fachada del Ayuntamiento de Venta de Baños

APROBACION DEL ESTUDIO DE DETALLE

Se da cuenta del expediente incoado a instancia de Julián Altable Vicario en representación de Construcciones Diego de Siloé, S.L., que solicita la aprobación del estudio de detalle del área de actuación AA-8 del vigente Plan General de Ordenación Urbana. Una vez vista la documentación presentada y efectuados los considerandos pertinentes, la Corporación por unanimidad, acuerda:

Primero.–Aprobar inicialmente el estudio presentado para la reutilización de la zona comprendida en la apertura de calles prolongación de General Mola y Federico García Lorca, conforme a la legislación vigente.

Segundo.–Someter el expediente a información pública durante quince días, anunciándolo en el BOE de la Comunidad y en un diario de mayor circulación, para que puedan ser presentadas las alegaciones procedentes.

Tercero.–Notificar este acuerdo a los propietarios.

SISTEMA EJECUCION AREA A-8 (REPARCELACION)

Tramitado expediente de reparcelación a instancia de Julián Altable Vicario, en representación de Construcciones Diego de Siloé. El de la zona delimitada AA-8 del vigente plan general de ordenación urbana, y otros tres propietarios, una vez estudiados los antecedentes de hecho, y los fundamentos de derecho, la Corporación, por unanimidad acuerda:

Primero.–Establecer que dicha área de actuación se llevará a cabo mediante reparcelación, para la reutilización de la zona comprendida en la apertura de calles prolongaciones General Mola y Federico García Lorca.

Segundo.–Incorporar al expediente los informes técnicos y jurídicos emitidos.

Tercero.–Aprobar inicialmente el proyecto de reparcelación presentado para la ejecución del área de actuación AA-8.

Cuarto.–Someter el expediente a exposición pública por espacio de un mes según las normas habituales.

Quinto.–Recabar del Registro de la Propiedad certificación de titularidad y cargas de todas las fincas incluidas en la reparcelación.

RESOLUCIONES DE LA ALCALDIA

Se da cuenta de las resoluciones adoptadas por la alcaldía hasta esta fecha.

MODIFICACION DE ESTATUTOS DEL CENTRO SOCIAL

Se acuerda por unanimidad modificar el artículo 14 de los Estatutos de los Centros Municipales de la Tercera Edad, que quedará redactado así: "Los miembros de la junta serán elegidos en lista cerrada y bloqueada de dos años...".

MOCION DE LA ALCALDIA

Se da cuenta por unanimidad presentada a fin de transmitir el agradecimiento de todos los miembros de la Corporación a la Peña "El Palomo Viudo" por la buena organización y actividades culturales desarrolladas, poéticas y musicales, en la Basílica.

Una vez finalizado el capítulo de ruegos y preguntas, en el que fueron abordados diversos asuntos, se levantó la sesión.

Actividades de las Amas de Casa de Venta de Baños

Excursión a la Peña de Francia y próxima visita al Senado

Corresponsal

Digan lo que digan las corrientes subterráneas empeñadas en minimizar la base de la sociedad, que es la familia, esta, la familia, ha sido, es y será el centro de esperanza que tenemos los seres humanos, y que nadie nos podrá quitar.

Y un exponente claro de la familia, de las familias venteñas en este caso, son las amas de casa.

Las amas de casa, de vez en cuando, son noticia, aunque siempre son las protagonistas de lo que sucede en su entorno.

Ahora han protagonizado una noticia que les contamos.

Unas sesenta señoras decidieron hacer un alto en el camino de las labores cotidianas, y organizaron una excursión.

Y se fueron a la Peña de Francia, pasando por la Alberca.

Desde el santuario de la Peña de Francia, contemplaron nuestras venteñas un panorama indescriptible. La tierra se va elevando paulatinamente desde las suaves colinas de Tamames, hasta alcanzar las descarnadas vértebras de la sierra albercana, para hundirse en las profundidadas de las Batuecas. Desde la altura se observa, no sólo toda la espina de la Sierra de Francia, sino los pueblos y términos de Santibáñez, Miranda, Sequeros, Garcibuey, San Martín y La Alberca, para morir en Herguijuela, sino también las cresterías de las Sierras Mayor y Menor, la de Béjar, y más allá los azules picachos de la Sierra de la Estrella.

Alguna de las amas de casa venteñas accedieron a estas letrillas de ronda:

Al pie de una fuente fría
me puse a considerar
qué pocos amigos tiene
el que no tiene que dar.
Ese mozo que no tira
al mandil las mis castañas
es ése que quiere ser
cuñao de las mis hermanas.

En el santuario de Nuestra Señora de la Peña de Francia cantaron la Salve, juntamente con una excursión que venía de Valladolid.

Esta Virgen morena es centro y corazón de esta comarca que vive a su amparo. Ningún ser humano refugiado en el Santuario será muerto por el rayo de las tormentas, que después de caprichoso recorrido acaban siempre en el subterráneo "pozo verde", en el centro del Monasterio.

Y una vez finalizada esta actividad, ya están pensando en otra: visitar el Senado.

También hay que mencionar que tienen nuestras amas de casa una costumbre muy bonita.

Ofrecer un ramo de flores y desear felicidad y larga vida a aquélla de sus asociadas que celebra las bodas de oro.

En este caso homenajearon a Felisa Terradillos Majón.

Esperamos que nuestras amas de casa nos den que hablar más a menudo.

CERVERA DE PISUERGA

Aprovechado viaje de los alumnos de 8.º de EGB del Colegio Sagrado Corazón

Visitaron la Comunidad Valenciana en el programa "Escuelas Viajeras"

MINO
Corresponsal

Muy contentos y entusiasmados han regresado a esta villa de Cervera los alumnos de 8.º curso del Colegio "Sagrado Corazón" de Cervera, de la capital de Valencia después de participar en la experiencia "Escuelas Viajeras".

Durante una semana, estos niños, con una gran ilusión, han recorrido la Comunidad Valenciana, tomando buenas notas y fotografías de todo, ávidos de conocer su historia, su economía, el arte y su paraje, acompañados de algunos profesores de su colegio, donde éstos, con todo esmero, preparan a los niños para que el día de mañana sean algo en la vida.

Los niños, a su vuelta de la Comunidad Valenciana, demostraban una alegría desbordante. Han participado en esta experiencia de "Escuelas Viajeras" junto con alumnos del Colegio "Virgen del Rosario" de Soto del Real (Madrid) y del colegio "Jerónima Reche de Chirivel (Almería).

De los niños salían frases como: ¡Ha sido una bonita experiencia! ¡Me va a costar mucho bajar de la nube! ¡Además de aprender conoces un montón de amigos!

Pero no sólo es esto, porque estos alumnos, en una semana de convivencia, han quedado hermanados para siempre.

Soto del Real, Chirivel y Cervera de Pisuerga, puntos insignificantes y alejados en el mapa, serán desde ahora muy importantes y estarán juntos en el corazón de cada uno de estos participantes.

En fin, un bien aprovechado viaje organizado por las Hermanas que tan bien están llevando a cabo su labor de enseñanza en este Colegio del Sagrado Corazón de Cervera de Pisuerga.

M.C.D.2022

GUARDO

Exito de dos festivales benéficos

Cerca de medio millar de participantes en la XIII Marcha Popular de ADECAS

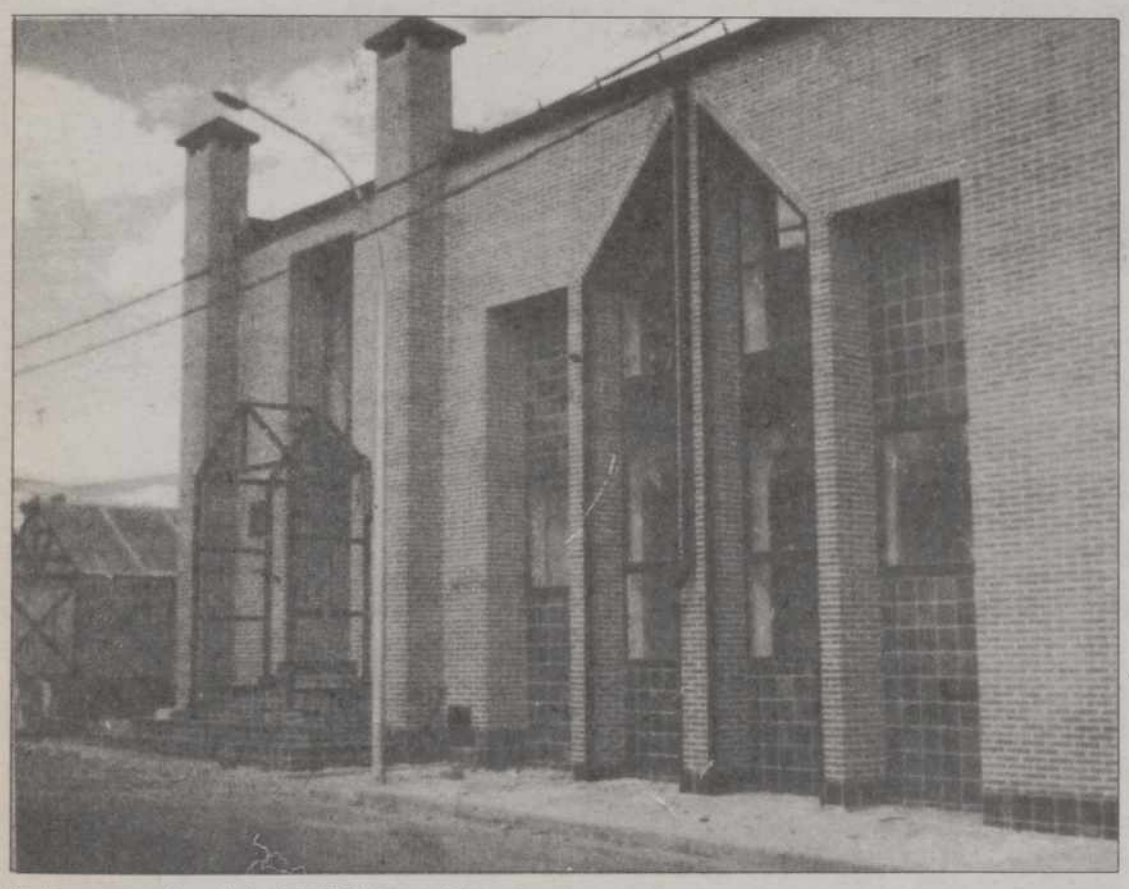

Taller ocupacional de ADECAS, en Guardo

Corresponsal

El pasado jueves se celebró en la sala Sheraton de Guardo un Festival benéfico pro Cruz Roja, con el fin de recaudar fondos destinados a la compra de una ambulancia para el puesto de esta institución en nuestra villa. Participaron la Banda Municipal de Música, la Asociación de Amas de Casa, la Coral Mixta de Guardo y la Agrupación Folklórica de Coros y Danzas de Guardo.

El local estaba lleno de público y aplaudió satisfecho y entusiasmado las actuaciones de la Banda Municipal de Música de Guardo, dirigida por Juan Melero; de la Coral Mixta de Guardo, dirigida por Antonio Allende; de los grupos de la Agrupación de Coros y Danzas de las Amas de Casa. Todos ofrecieron una pequeña muestra de lo mejor de su repertorio. También doña Teodorina Pastor recitó un poema de su cosecha dedicado a la mujer española. También fue muy aplaudida.

FESTIVAL DE MUSICA FOLK CASTELLANA PRO ADECAS

Al día siguiente, en la misma sala Sheraton y dentro de su programa de Jornadas de Mentalización ADECAS-94, del cual ya nos hemos hecho eco en estas mismas páginas, se celebró un interesante y sorprendente festival folk tradicional castellano en pro de la Asociación Pro-deficientes de Guardo y comarca (ADECAS).

Y digo sorprendente porque a todos nos sorprendió gratamente la calidad y el buen hacer de los dos grupos participantes, ya que era su primera actuación en Guardo a pesar de ser de aquí, junto con el solista de acordeón vallisoletano Sem Sobrino.

Presentó el acto Gema, administrativa de la propia ADECAS y lo hizo bastante bien. Los primeros en actuar fueron el Grupo "Cuarzo", formado exclusivamente para esta actuación. Lo componen cuatro mujeres y tres hombres, la mayoría profesores de EGB y dominadores de varios instrumentos musicales, con voces que pueden causar envidia a muchos grupos profesionales. Cantaron varias piezas del folk castellano tradicional y fueron muy aplaudidos. Su calidad, tanto en voces como instrumental, rayó a gran altura, consiguiendo así un éxito rotundo en su primera actuación.

Seguidamente actuó con gran maestría Sem Sobrino, de Valladolid, con su acordeón y que fue muy aplaudido también.

Cerró el estupendo festival el dúo de música tradicional castellana, denominado "Techo Pindio", que constituyeron también una grata sorpresa. Formado por un joven de Velilla y otro de Guardo, han logrado un dúo de una calidad musical e instrumental de verdaderos profesionales, que ellos mismos construyen, exponen y venden, como son rabeles, zampoña, laud árabe, guitarra, castañuelas, mortero, tejoletas, flauta, etc. Dieron un auténtico recital de canciones castellanas tradicionales, siendo las más aplaudidas las "rabeladas".

CERCA DE MEDIO MILLAR DE PARTICIPANTES EN LA MARCHA DE ADECAS

Este sábado pasado se celebró con un tiempo estupendo la XIII Marcha Popular "Ruta de los Pantanos" pro-ADECAS. La participación ha sido buena, ya que intervinleron cerca de 500 andarines, la mayoría jóvenes y chavales. El año pasado participaron 250.

ADECAS lo organizó todo a la perfección sin que faltara nada en los controles de Cardaño, Camporredondo, Otero, Compuerto, Velila y Guardo. En todos había agua, azucarillos, caramelos y un botiquín. A todos los participantes se les ofreció en Otero un bollo "preñado" y un refresco, así como una camistea conmemorativa una vez finalizada la Marcha. Entre los participantes, como años anteriores, se encontraba el secretario del Gobierno Civil. Colaboraron para que todo resultara perfecto varios vehículos de la Cruz Roja, así como la ambulancia de esta institución de Cervera de Pisuerga, un coche de Protección Civil de Palencia y varios números de la Guardia Civil y de Tráfico.

El dinero recaudado será destinado para acondicionar el edificio comprado en Explosivos para destinarlo a residencia de deficientes de Guardo y comarca.

BALTANAS

Excursión a los monasterios de San Millán de la Cogolla

V.N.E.
Corresponsal

El pasado sábado, día 28, más de un centenar de baltanasiegos fueron de excursión a visitar los monasterios de San Millán de la Cogoya, en plena Rioja.

El viaje estuvo organizado por el Sindicato Católico Agrícola, que en Baltanás lleva el nombre del Santo riojano y, además, es el titular de la parroquia.

Dos autocares partieron de Baltanás a primeras horas de la madrugada. Todos socios e invitados por la Junta Rectora del Sindicato, que preside el agricultor Agustín Nieto Cepeda. En el ánimo de todos estaba el interés de saber los motivos y orígenes del patronazgo de San Millán en nuestra villa y en muchas villas castellanas.

La primera parada se hizo en Santo Domingo de la Calzada. Maravillosa ciudad riojana, que fue admirada y elogiada por todos los asistentes. Sobre todo la monumental catedral y la historia de la gallina que "cantó después de asada".

En San Millán se visitaron los dos monasterios, el de Suso y el de Yuso.

Fueron muy bien recibidos por la comunidad benedictina, que ya esperaban la visita con antelación.

Un fraile de la comunidad explicó los orígenes e importancia de San Millán, que llegó a ser Coopatrono de España y fue el motivo de los primeros escritos en lengua castellana por obra e ingenio de la pluma de Gonzalo de Berceo.

Es significativo que en esta zona de la región riojana abunda mucho el apellido "Baltanás".

Comida en Nájera. Larga, abundante y enmarcada en el buen yantar y humor que caracteriza a las gentes del Cerrato.

Por la tarde, visita de cortesía a Logroño, visitando la catedral y disfrutando de una magnífica tarde.

Regreso feliz a Baltanás a las doce y media de la noche.

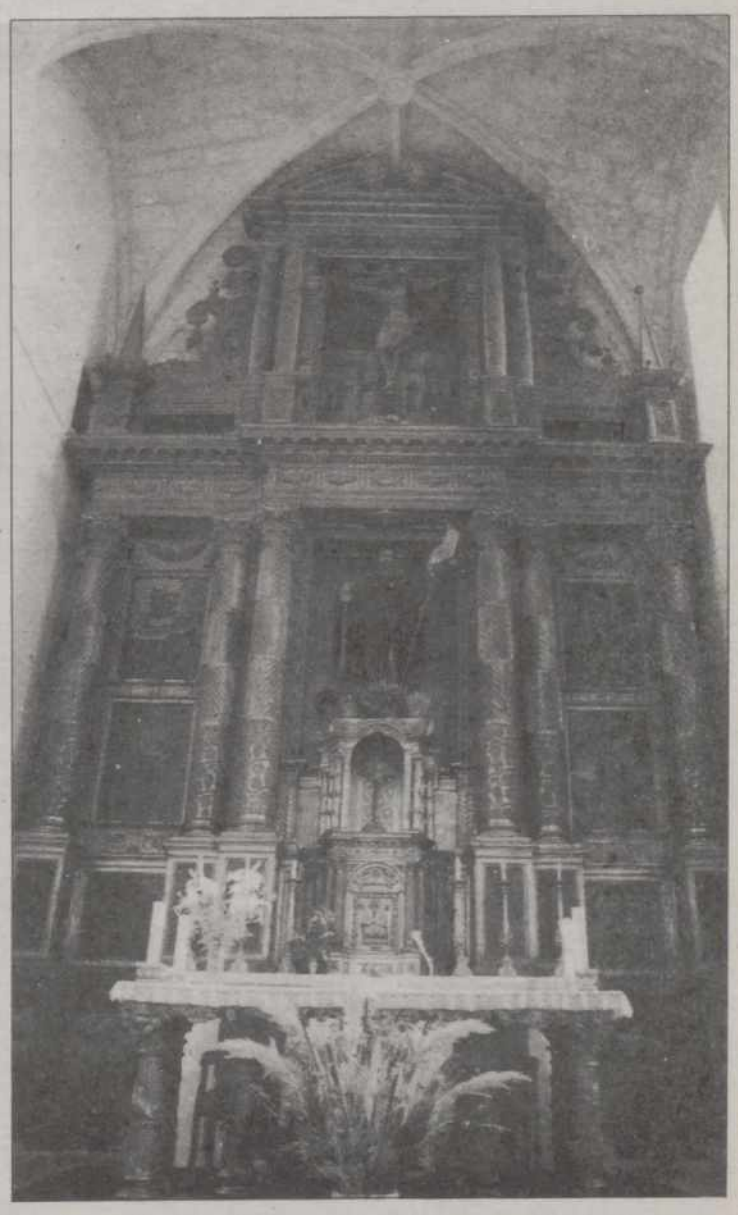

Retablo de San Millán, en la iglesia parroquial de Baltanás, dedicada al santo riojano, que fue copatrono de España

M.C.D.2022

BUENAVISTA DE VALDAVIA

¿Un mercadillo para los sábados?

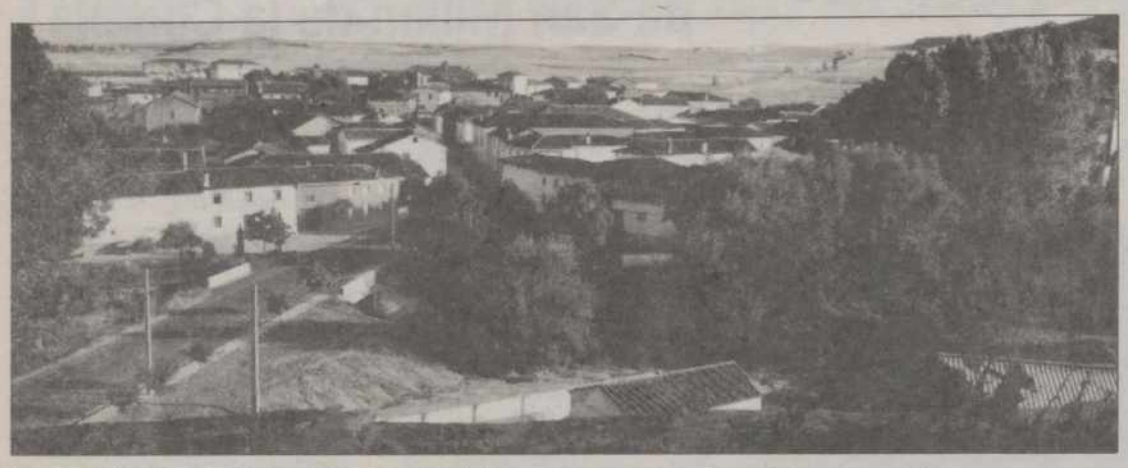

Buenavista de Valdavia reúne los requisitos necesarios para un buen mercadillo semanal

M. BRAGA VILLA

Alguien ha pensado en qué debía de organizarse un mercadillo al aire libre, ,los sábados, en Buenavista. y yo creo sinceramente que sería muy buena idea, ya que Buenavista, por su situación, prácticamente en el centro de La Valdavia y que, aparte de las gentes de este valle, cuenta comn varios pueblos de La Peña, con muy buena caída hacia Buenavista, y lo mismo algunos de La Ojeda y por supuesto varios también de la misma Saldaña.

Sería muy interesante este mercadillo, ya que serviría también para que algunos labradores de la zona, pudieran ofrecer sus productos a la concurrencia, ya que La Valdavia puede ofrecer numerosos productos de sus huertas y, como es natural mercados, y hay que tener en cuenta que Buenavista tiene muy buena caída y que después de los martes en Saldaña, miércoles en Herrera, jueves en Carrión de los Condes y los viernes de Guardo, no estaría mal en este mercadillo como fin de semana y, sobre todo en primavera y verano, que es una época de muchos visitantes de fin de semana y muchos veraneantes, y para los mismos comerciantes de la villa, sería también muy interesante.

Hay que tener en cuenta también que aquí, en Buenavista, se cuenta con varios comerciantes de coloniales, hostelería, farmacia, drogueria, perfumería y ferretería, contrastistas de la construcción, entidades bancarias, construcciones metálicas, empresas de desmontes, etc. Y para los mismos labradores y ganderos de la zona sería un lugar de encuentro, para la oferta y demanda de sus productos de cereal y ganado.

En fin, creo que Buenavista reúne todas las condiciones para contar con este mercadillo al aire libre, además, siendo en fin de semana, sería un gran aliciente para nuestros visitantes y para los mismos habitantes de nuestros pueblos y por supuesto los comerciantes locales podían ser muy beneficiados, ya que los vecinos de los pueblos limítrofes aprovecharían el fin de semana para reponer sus despensas y sus vestuarios. Así que ánimo y adelante y los mercaderes tienen la última palabra.

POLVOROSA DE VALDAVIA

El único puente del pueblo pide a gritos una pronta e importante reforma

Su estado actual es peligroso para el tránsito de maquinaria y transportes

M. BRAGA VILLA

Polvorosa sólo cuenta con un puente para el paso a los centeneros y monte, y éste pide una reforma urgente ya que está en bastante mal estadeo.

Desde hace algunos años, la maquinaria agrícola es cada vez más pesada y se corre el peligro de algún accidente. Ya, en previsión de que esto puede ocurrir, hace algún tiempo que algunos labradores pasan al otro lado atravesando el río Valdavia a caña pelada, pero esto no siempre puede hacerse por efecto de las posibles riadas.

No hay que olvidar que Polvorosa tiene la mayor parte de su producción agrícola y ganadera al otro lado del río, cereales y pastos, por lo que creemos que es necesario y con urgencia un nuevo puente o una reforma a fondo del único que existe y que, repito, está en mal estado.

¿Qué tal estaría un nuevo puente, entre la llamada Calle Rectoral a La Chorca? Todo es posible con un poco de interés entre las distintas administraciones.

BARRUELO DE SANTULLAN

Mitin del Partido Popular

En la tarde de ayer, tuvo lugar un mitin electoral del Partido Popular en la sala de fiestas "La Alegría" de Barruelo de Santullán, siendo sus intervinientes Narciso Coloma, procurador de las cortes regionales; Jesús María de Castro, senador; Juan Carlos Guerra Zunzunegui, diputado nacional, y Marcelo de Manuel, secretario general provincial del Partido Popular. El acto también contó con la presencia del alcalde de Barruelo, Alejandro Lamalfa.

Abrió el turno de intervenciones Narciso Coloma, señalando que las autonomías regidas por el Partido Popular eran las que más habían crecido económicamente, entre ellas Castilla y León junto con Baleares y la comunidad gallega. Responsabilizó al exministro de Exteriores y candidato socialista en estas elecciones europeas, Fernando Morán, de ser el artífice de las malas negociaciones en política agraria durante el ingreso de España en la Comunidad Europea.

Representantes del Partido Popular en Palencia, en el mitin electoral de Barruelo

Posteriormente intervino el senador Jesús María de Castro, destacando que la política sanitaria a nivel local se había reforzado durante esta legislatura con un médico de guardia permanente en la zona, tan importante en la época de invierno. También apeló a la importancia de votar el próximo día 12 de junio. Concluyó su intervención diciendo que "El mensaje del PSOE se ha agotado y hay que renovarse".

A continuación participó el diputado nacional Juan Carlos Guerra Zunzunegui, apuntando: "Hay que defender los intereses de España en Europa, cosa que el Gobierno socialista no ha hecho", en referencia a la mala y tardía incorporación de España a Europa, hipotecando a nuestro país en la agricultura, la industria y la minería, tan importante para la zona de Barruelo. Finalizó expresando la necesidad de igualar las pensiones, la sanidad y la educación con el resto de Europa.

Cerró el acto el secretario general Marcelo de Manuel, dando importancia a esta campaña electoral por el espíritu europeísta del Partido Popular y la necesidad de renegociar las condiciones de la adhesión de España a la CEE. Terminó recordando que el PSOE ha convertido a nuestros agricultores "en mendigos de subvenciones". El Partido Popular no quiere esto. El Partido Popular tiene soluciones para que no ocurra.

Gabinete de Prensa del Partido Popular-Palencia

M.C.D.2022

Jesús Merino con los procuradores burgaleses.- (Foto EFE)

El consejero promete estudiar las alegaciones

Merino pone reparos a la propuesta de acercar el trazado de la autovía León-Burgos a la capital burgalesa

Valladolid (Ical).- El consejero de Fomento de la Junta, Jesús Merino, mostró reparos a la propuesta de acercar el trazado inicial de la autovía León-Burgos a la capital burgalesa formulada por los procuradores "populares" de esta provincia, aunque subrayó su postura "abierta" y "dialogante" para estudiar cualquier alegación sobre el trayecto definitivo.

Merino, que recibió ayer a los 6 miembros de las Cortes regionales, encabezados por José Luis Santamaría, defendió el proyecto inicial de la Junta, que atravesaría la zona de Pampliega y facilitaría el acceso a las localidades burgalesas de Lerma, Santa María del Campo, Villahoz, Castrojeriz y Melgar de Fernamental, además de a otras tantas poblaciones de menor entidad cercanas a este enclave.

El consejero, que garantizó la construcción de accesos a estos núcleos de población, destacó la reponsabilidad del Gobierno regional para atender el interés de la región y no únicamente el de una ciudad concreta. Además, adució la escasa distancia kilométrica entre el enclave propuesto por el gabinete regional y el de los procuradores burgaleses, quienes sitúan este punto en la localidad de Buniel, donde conectaría con la autovía de Castilla, tal y como propuso en su día la Cámara de Comercio e Industria de la capital burgalesa.

El responsable de Fomento de la Junta manifestó que el trazado del proyecto "va a ser igualmente positivo para Burgos esté 15 kilómetros más lejos o más cerca de la capital"

Merino adució también la necesidad de conocer la postura del Ministerio de Obras Públicas, Transportes y Medio Ambiente (MOPTMA) sobre las posibles modificaciones del plan inicial, debido a su compromiso de sufragar el 20 por ciento del coste de las obras.

No obstante, el consejero de Fomento se mostró receptivo a las alegaciones que se hagan en un futuro por parte de los alcaldes de los municipios afectados y considera que "queda tiempo de sobra para estudiar el proyecto e incorporar todas las sugerencias que sean beneficiosas para Burgos y Castilla y León".

ONZONILLA-SAHAGUN

A este respecto, Merino recordó que los tramos prioritarios de la autovía son en la actualidad los comprendidos entre las localidades leonesas de Santas Martas y Sahagún y Onzonilla-Santas Martas, trazados de construccción inicial del proyecto. "Hasta que lleguemos a Burgos tenemos tiempo más que suficiente para madurar el plan final", concluyó.

Anteriormente a la opción de Pampliega, los puntos geofráficos barajados para el paso del polémico proyecto de autovía entre las dos ciudades castellano-leonesas apuntaban a las localidades palentinas de **Quintana del Puente, Villodrigo**, e incluso **Magaz**, opción por la que se inclina en la actualiad el PSOE, según manifestó Santamaría.

La solución que proponen los sectores económicos de la capital burgalesa argumenta que el trazado actual dejaría "decolgada" a la ciudad y a buena parte de la provincia de las redes de comunicación rápidas con Francia y el resto de Europa. La alternativa oficial es, a su juicio, "mala y descabellada" y provocaría la sobresaturación de la autovía de Castilla y León".

Las universidades de la región crearán un "área de cooperación" con otras seis portuguesas

León. (Ical).- Los rectores de las cuatro universidades en Castilla y León -Salamanca, Universidad Pontificia, Valladolid y León- se reúnen hoy en la Universidad de Beira Interior de Portugal con seis homólogos portugueses, representantes de sus respectivas universidades de la región centro, para estudiar el futuro de la colaboración académica e institucional.

El objetivo fundamental es la configuración de una red que incluye a las instituciones de educación superior de España y Portugal con proximidad a la zona fronteriza de Castilla y León por una parte, y de la región centro de Portugal por otra, así como la cooperación con los sectores productivos de ambos países.

La vinculación entre actividad académica y productiva es uno de los proyectos que sugiere el Programa Sócrates de la Comunidad Europea, un programa que contempla la cooperación regional transnacional. En los años precedentes ya se han creado redes universitarias que facilitan la movilidad de profesores y estudiantes para la mejora de la calidad de la enseñanza y para crear una conciencia ciudadana europea.

Presentadas 73 enmiendas al proyecto de ley de Horarios Comerciales

Valladolid (Ical).- Los grupos parlamentarios representados en las Cortes de Castilla y León han presentado 73 enmiendas parciales al proyecto de ley por el que se establecen las infracciones, el régimen de sanciones y el procedimiento aplicable a las mismas en materia de horarios comerciales en la Comunidad.

El plazo de presentación de enmiendas terminó ayer a las 14 horas. Trece enmiendas fueron presentadas por el Grupo Socialista y cinco por el CDS. El Grupo Mixto presentó 55 enmiendas, de las cuales 37 corresponden al procurador independiente Virgilio Buiza; 13 a Luis Aznar y 5 al procurador de IU, Antonio Herreros.

Encuentro Regional sobre Comercio y Formación del Consumidor

Valladolid. (Ical).- El próximo viernes comenzará en Valladolid el "I Encuentro Regional sobre Comercio y Formación del Consumidor", organizado por el Ayuntamiento y la Cámara de Comercio e Industria de esta ciudad con el fin de analizar asuntos de interés para los comerciantes, empresarios, consumidores y técnicos de las Administraciones local y autonómica.

En estos encuentros, que han contado con la colaboración de la Consejería de Fomento, se presentarán cuatro ponencias para su discusión y debate. Estos análisis se refieren a "El presente y futuro de la distribución comercial", "La inspección de productos de consumo en destino", las "Cortes de Arbitraje y Juntas Arbitrales de Consumo" y "El comercio interior y su regulación en el Estado español".

Las jornadas tratarán también sobre la evolución de estas materias después de la publicación de la Ley General para la Defensa de los Consumidores y Usuarios y los cambios registrados en los hábitos de consumo y formas de distribución comercial en este sector.

IBERDROLA, S.A. - U.T.D. DE PALENCIA

Informa que en el día que se indica se cortará el servicio de energía eléctrica a las siguientes instalaciones:

DIA 2-6-94, JUEVES: DE 9,00 A 11,00 HORAS

Afectará a los abonados de Baja Tensión del sector de Iberdrola, ELEVACION DE AGUAS INTERMEDIAS en las calles La Ojeda y Camino de la Miranda, así como a los centros de transformación de propiedad particular Colegio Barnabitas, RR MM Angélicas y Depuradora Aguas Potables.

DIA 2-6-94, JUEVES: DE 13,30 A 14,00 HORAS

Afectará a los abonados de Baja Tensión del sector de Iberdrola, CARRETERA DE VALLADOLID en la calle Avenida de Madrid números 79 al 97 impares, así como a los centros de transformación de propiedad particular Religiosas Cordimarianas y RR PP Agustinos.

El horario es aproximado. Se ruegan disculpas

Palencia, 31 de mayo de 1994

Confederación de Organizaciones Empresariales de Castilla y León

ACCION FORMATIVA 1994

Castilla y León

CURSOS DE:

- Gestión de PYME
- Técnicas comerciales
- Dirección Empresarial
- Informática Gestión

HORARIO DEL CURSO: 19'45 a 22'45 horas de lunes a viernes

PARA:

- Trabajadores y empresarios de PYME.-Mayores de 25 años
- Los asistentes percibirán una beca
- Plazas limitadas.-Por orden de inscripción

Con la financiación de:

Junta de Castilla y León
Consejería de Economía y Hacienda
Dirección General de Economía

Fondo Social Europeo

Información y matrícula en:

CPOE CONFEDERACION PALENTINA DE ORGANIZACIONES EMPRESARIALES

Paseo de San José, 6 duplicado. Teléfonos 72 30 92 y 72 02 42.
PALENCIA. Horario: 9 a 14 y 16'30 a 19'30 h. Lunes a viernes.

M.C.D.2022

El PP y PSOE imponen sus criterios en la Comisión de Economía

CDS e IU denuncian la falta de consenso en la elaboración del dictamen sobre la reforma de la Ley de Cajas

Valladolid. (Ical).- Los portavoces de los grupos parlamentarios CDS e IU en las Cortes regionales han denunciado la falta de voluntad por parte del PP y del PSOE para llegar al consenso sobre el proyecto de reforma de la Ley de Cajas de la Comunidad.

"Se ha visto un desprecio absoluto, sobre todo por parte del PP, para llegar a un consenso con los grupos parlamentarios minoritarios, cuando eso era lo más importante y era reclamado, entre otros colectivos por el Consejo Económico y Social", según el portavoz del CDS en la Comisión de Economía, José María Monforte.

José María Monforte (CDS)

Antonio Herreros (IU)

CDS e IU mantendrán las enmiendas parciales al proyecto de reforma de Ley de Cajas de Ahorro de la Comunidad al ser rechazadas durante la primera sesión de elaboración del dictamen sobre el citado proyecto por la Comisión de Economía y Hacienda de las Cortes regionales.

La Comisión de Economía y Hacienda debatió ayer las enmiendas fundamentales relativas a la representación de los distintos grupos en los órganos de gobierno de las cajas, imponiéndose finalmente los porcentajes consensuados por PP y PSOE durante el debate en ponencia y que favorece la representación de los ayuntamientos y de las Cortes regionales, grupo que estará presente por primera vez en los órganos de gobierno de las entidades de ahorro.

La Comisión de Economía volverá a reunirse mañana jueves para analizar, entre otros temas, la regulación sobre presidencias ejecutivas, los contratos blindados y la cuantía de las comisiones que cobrarán los miembros de los consejos de administración de las cajas.

A juicio del CDS, el texto consensuado por segunda vez entre el PSOE y el PP, mantiene la excesiva politización de los órganos del gobierno de las cajas por parte del Partido Popular.

"Cuando se vuelvan a renovar los órganos de gobierno en 1995, vamos a ver altos cargos políticos del PP en la presidencia de las cajas, con una clara intención de invadir la sociedad civil con fines electoralistas y de manipulación del voto", según declaraciones a la agencia Ical del procurador centrista, José María Monforte.

INTERVENCIONISTA

"La reforma va en detrimento de las cajas de ahorro regionales. El proyecto de ley es muy intervencionista y favorecerá la actuación de otras entidades financieras, mientras las cajas de la Comunidad van a sentirse maniatadas y van a sufrir un progresivo deterioro debido a la política intervencionista propugnada por PSOE y PP", según las críticas de José María Monforte.

Por otra parte, el responsable de Asuntos Económicos del PSCL-PSOE y portavoz de su partido en la Comisión de Economía de las Cortes, Zenón Jiménez-Ridruejo, manifestó su satisfacción por la marcha del debate del proyecto en Comisión, "fruto de un trabajo previo intenso de pacto y negociación".

"No sólo nos damos por satisfechos, sino que nos sentimos coautores y hacemos nuestro el proyecto de modificación de la Ley de Cajas", según declaraciones de Jiménez-Ridruejo.

Para el procurador socialista, la esencia del pacto fue aprobado ayer en comisión, al ser incluida una enmienda de aproximación del PSOE sobre los distintos porcentajes de representación de los grupos en los órganos de gobierno de las cajas.

El cambio de posición del PSOE al llegar a un acuerdo con el PP se justifica, según Zenón Jiménez-Ridruejo, por la necesidad de "rectificar en profundidad para dar mayor estabilidad a las cajas de ahorro de la región; no para repartirse las cajas, sino en aras del entendimiento y de la estabilidad en las entidades financieras".

El portavoz de IU, Antonio Herreros, acusó a los grupos mayoritarios de vender que ha habido consenso sobre la Ley de Cajas, "lo cual es falso. El acuerdo entre el PP y el PSOE no se puede vender como una fórmula de consenso de todos los grupos parlamentarios".

Sobre el proyecto de modificación de la Ley de Cajas ha habido dos ponencias paralelas, según el procurador de IU: una en la que negociaban el PP y el PSOE con presidentes de cajas y consejeros y otra de los grupos parlamentarios en las Cortes de Castilla y León.

Por otra parte, Antonio Herreros manifestó respecto a la posible politización de las cajas que "no puede ser de otra manera y es perfectamente saludable. La politización no condicionará la salud financiera de las cajas".

PP y PSOE llegaron a principios de mayo a un consenso sobre el proyecto de reforma de la Ley de Cajas de la Comunidad, con la satisfacción del consejero de Economía, Fernando Bécker, que manifestó que con este consenso "la propuesta del Gobierno regional se ha impuesto de forma racional, aunque lógicamente hemos cedido en alguna de las posiciones socialistas para conseguir ese consenso".

El consenso alcanzado entre el PP y el PSOE y que se ratifica ahora durante la elaboración del dictamen en comisión ha sido valorado de forma muy positiva por el presidente del Consejo Económico y Social, José Manuel García Verdugo; y los representantes sindicales, ya que elimina el sistema de incompatibilidades que afectaban a los miembros del comité de empresa, punto al que se oponían los sindicatos y por el que estaban dispuestos a llegar al Tribunal Constitucional.

Reunirá el 7 de junio en la histórica villa castellana a los Reyes y al presidente de Portugal

Lucas prepara con el embajador portugués el día grande de los actos del Tratado de Tordesillas

Valladolid. (Ical).- El presidente de la Junta, Juan José Lucas, recibió ayer en su despacho del Colegio de la Asunción al embajador de Portugal en España, Leonadro Marthia, con el que estudió el desarrollo de los actos institucionales del V Centenario del Tratado de Tordesillas, que reunirán el 7 de junio en la histórica villa castellana a los Reyes de España y al presidente de la República Portuguesa.

Lucas y Marthia trataron cuestiones de protocolo para que los actos conmemorativos se ajusten a las estrictas exigencias que rigen los actos a los que asisten los jefes de Estado de España y de Portugal.

En la celebración estará también la ministra de Cultura, Carmen Alborch. La presencia del ministro de Asuntos Exteriores, Javier Solana, ha quedado descartado por compromisos anteriores del jefe de la diplomacia española.

Los actos institucionales incluyen la visita de los jefes de Estado de España y Portugal a la exposición "El arte en la época del Tratado de Tordesillas", instalada en el monasterio del Prado, en Valladolid, y la sesión institucional en el convento de las Claras, en Tordesillas.

En este acto intervendrán el alcalde de Tordesillas, Emilio Alvarez ; el comisario para las conmemoraciones de los descubrimientos portugueses, Vasco Graca; el presidente de la Sociedad V Centenario del Tratado de Tordesillas, Luis Miguel Enciso, y el presidente de la Junta, Juan José Lucas. El acto se cerrará con los discursos del presidente portugués, Mario Soares, y del Rey de España.

Además, las comitivas de los dos jefes de Estado visitarán las edificios históricos en los que se firmó el tratado por el que España y Portugal se repartieron hace cinco siglos su influencia en el Nuevo Mundo.

Día Mundial sin Tabaco

La Consejería de Sanidad pide ayuda a los medios de comunicación

Valladolid. (Ical).- La Asociación Española contra el Cáncer cambió ayer toneladas de naranjas por cajetillas de tabaco. Celebra así el "Día Mundial sin Tabaco", una iniciativa promovida por la Organización Mundial de la Salud (OMS), que este año se ha dirigido a los medios de comunicación y su labor en el control del tabaquismo bajo el lema "Los medios de comunicación y el tabaco: la transmisión del mensaje".

La Consejería de Sanidad se ha sumado al programa de la OMS y ha pedido a los medios de comunicación que hagan llegar informaciones fiables sobre el tabaco a colectivos como los jóvenes y las mujeres "especialmente vulnerables y a los que resulta difícil tener acceso desde los centros sanitarios convencionales".

En Castilla y León el 40 por ciento de la población mayor de 14 años es fumador habitual (47 por ciento hombres y 32 por ciento mujeres). En esta región, al igual que en el resto de España, se ha registrado un elevado porcentaje de mujeres jóvenes fumadoras. Según constataron los expertos europeos que participaron en el taller de tabaquismo celebrado en Valladolid el pasado mes de abril, el 60 por ciento de las mujeres menores de 30 años son fumadoras -este porcentaje duplica la media europea-.

Y los datos que maneja la Sociedad Castellano-Leonesa de Patología Respiratoria reflejan que el 21 por ciento de los escolares entre 12 y 16 años fuma, en igual medida chicos y chicas.

El respeto a los no fumadores en lugares públicos, las restricciones a la publicidad y promoción de hábitos de vida saludables son algunas de las actuaciones en las que, según la OMS, deben intervenir los medios de comunicación.

Entre las conclusiones del taller de tabaquismo, organizado por la OMS, la Consejería de Sanidad y la Asociación de la Lucha contra el Cáncer, se incluyó la exigencia a los parlamentos nacionales y regionales de los 15 países representados que dediquen el 1 por ciento de los ingresos obtenidos a partir de los impuestos del tabaco a actividades de promoción de la salud.

El uso del tabaco causa la muerte a 2.354 personas (1.679 hombres y 675 mujeres) cada año en Castilla y León, lo que supone el 10 por ciento del total de los fallecimientos registrados en la región.

Los estudios han demostrado que el tabaco es la causa más importante de morbilidad evitables y de mortalidad prematura en los países desarrollados. El responsable europeo de la Asociación de la Lucha contra el Cáncer ha afirmado que "el cáncer es el mejor ejemplo de lo que se puede conseguir con el control del tabaquismo: la mortalidad por cáncer disminuye excepto en los casos relacionados con el tabaco".

M.C.D.2022

No llegó a sospechar la existencia de relación alguna entre este grupo y Mariano Rubio

Sebastián culpa de las irregularidades en Ibercorp a De la Concha y Soto

El ex consejero delegado dimitió al descubrir la existencia de un grupo de clientes cuyo dinero se gestionaba de forma diferente

Madrid, (EFE).- El ex-consejero delegado de Ibercorp Bolsa, Carlos Sebastián, explicó ayer que dimitió cuando descubrió la existencia de un grupo de clientes cuyo dinero se gestionaba de forma distinta al resto y achacó cualquier posible irregularidad cometida en este grupo a Manuel de la Concha y Jaime Soto.

Tras comparecer durante unas tres horas ante la comisión del Congreso de los Diputados que investiga el patrimonio del ex-gobernador del Banco de España, Mariano Rubio, Carlos Sebastián afirmó a los periodistas que, durante los más de tres años que trabajó en Ibercorp, no llegó a sospechar la existencia de relación alguna entre este grupo y el entonces máximo responsable del instituto emisor.

Tambien aseguró desconocer tanto posibles utilizaciones de información privilegiada en beneficio de algunos clientes como cuentas abiertas a nombre de sociedades inexistentes y señaló al respecto que no había oído hablar de la empresa Nalvi hasta que vió su nombre en los periódicos.

Añadió, como argumento, que él llegó al grupo Ibercorp posteriormente, en julio de 1988, pero advirtió que, en cualquier caso, es poco probable que se hubiera enterado, "tal como funcionaba aquello".

Explicó entonces cómo Ibercorp otorgaba a las "operaciones de capitales propios" un funcionamiento "diferenciado de la marcha normal de lo que era como grupo financiero", mediante una gestión paralela que "dependería" de Manuel de la Concha y Jaime Soto, pero que era desconocida tanto para Carlos Sebastián como para los distintos directores generales del Banco Ibercorp.

Carmen Posadas a su llegada al Congreso.- (Foto EFE)

Sebastián diferenció en todo momento, por tanto, a los "clientes de pago", ajenos a cualquier tipo de irregularidad y sospechas de información privilegiada, y los "clientes particulares de Manuel de la Concha", sobre los que aseguró no disponer de datos.

Ni siquiera quiso acusar directamente a los fundadores de Ibercorp de haber cometido irregularidades, porque no tiene "la certeza de que las hubiera", pero, si se demuestra que las hubo, la responsablidad correspondería, en su opinión, exclusivamente a Soto y De la Concha.

Respecto a las cuentas con "dinero negro", afirmó que en Ibercorp existían cuentas con pagarés del Tesoro, fiscalmente opacos, "como en todos los bancos", y tan solo aludió a la existencia de las irregularidades fiscales ahora investigadas con frases como "eso es lo que dicen ahora".

Sebastián dimitió de su cargo el 5 de febrero de 1992, días antes de que estallara el escándalo, al descubrir la existencia de un segundo grupo de clientes y la manipulación de nombres introducida en un listado de vendedores de acciones de Sistemas Financieros (SF) correspondiente a 1990, donde figuraban, entre otros, Rubio, su esposa y el ex-ministro Miguel Boyer.

El listado había sido enviado a la Comisión Nacional del Mercado de Valores (CNMV) junto a una carta firmada por Sebastián, pero él aseguró no haber visto entonces la relación de nombres y alegó que no tenía por qué sospechar de un listado que le enviaba su presidente y que había sido preparado por el director de administración de la sociedad de Bolsa.

La CNMV sancionó por estos hechos a De la Concha y eximió de responsabilidad a Carlos Sebastián, según recordó ayer, tras señalar que él fue uno de los accionistas de SF perjudicados por las operaciones de "algunas personas de Ibercorp".

Sebastián destacó además que los 121 profesionales que trabajaban en Ibercorp desarrollaban actividades de todo tipo, entre ellas intermediación de importantes volúmenes de inversión extanjera en la Bolsa española, muy distintas de las operaciones con acciones propias (autocartera) o de la gestión de determinados patrimonios que ahora se investigan.

Ibercorp resultó finalmente "un mal proyecto empresarial", pero durante unos años constituyó un proyecto "que atrajo a muchos profesionales", subrayó Sebastián.

Posadas reconoce que su relación con De la Cocha fue como clienta en una compra de acciones

Madrid, (EFE).- Carmen Posadas, esposa del ex-gobernador del Banco de España, Mariano Rubio, dijo ayer que su única relación con el despacho de Manuel de la Concha, fundador de Ibercorp, fue como clienta en una compra de acciones de la sociedad de bienes de equipo IB-MEI que fueron colocadas por este grupo financiero.

Según declaró el diputado del PNV Emilio Olabarría al término de la comparecencia de Posadas ante la "comisión Rubio", la esposa del ex-gobernador afirmó desconocer cualquier otro tipo de empresas en las que teóricamente participara y no aportó tampoco datos sobre la sociedad Schaff Investments, entidad cliente de Ibercorp en cuya fundación participó su cuñada.

Otras fuentes asistentes a la comisión explicaron a EFE que Carmen Posadas mostró su temor a sufrir en el Parlamento un juicio paralelo y prefirió no responder a una pregunta sobre si Manuel de la Concha había abusado de la confianza depositada en él por su marido.

De acuerdo con estas mismas fuentes, Posadas dijo además a los diputados que, en el encuentro mantenido el mes pasado por el matrimonio Rubio con el ministro Pedro Solbes, el titular de la cartera de Economía y Hacienda les aseguró que no se utilizaría su caso como un asunto "ejemplarizante".

Emilio Olabarría declaró no obstante al término de la comparecencia que Posadas no pormenorizó mucho sobre el contenido de este encuentro con Solbes, por considerarlo como una reunión de caracter personal no especialmente relevante para los trabajos de la comisión.

Tampoco fue muy explícita en sus respuestas a los comisionados, ante los que se mostró "comedida", según el diputado de IU Jerónimo Andreu, quien definió la actitud de Posadas como la de una persona "aconsejada para ser cautelosa" y no correr así el riesgo a "meter la pata", por lo que, a la vista de su actitud, el portavoz de Izquierda Unida decidió incluso no formularle ninguna pregunta.

BANCO SANTANDER

AMPLIACION DE CAPITAL

PARA MAS INFORMACION,
LLAME A LA SUPERLINEA SANTANDER

902 11 22 11

Banco Santander

M.C.D.2022

Belloch viaja a París para intensificar la lucha contra el terrorismo

Ardanza tiene la "certeza moral" de que los responsables del atentado de Vizcaya "son ETA o sus alevines"

Vitoria (EFE).- El lehendakari José Antonio Ardanza aseguró ayer que tiene la "certeza moral" de que los responsables de los artefatos que hicieron explosión el pasado domingo en Vizcaya e hirieron a tres personas, "son ETA o sus alevines".

Ardanza recalcó que, desde siempre, "quien ha cometido actos de terrorismo ha sido ETA" y subrayó que estos sucesos encajan con las últimas reflexiones de KAS sobre la voluntad de "ir hacia un proceso de desestabilización política y generación de inseguridad social".

El lehendakari, en declaraciones a la cadena COPE, recordó que el 2 de junio del año pasado, "también en campaña electoral", cuando fue asesinado en San Sebastián un joven, portavoces de HB negaron que ETA hubiera sido la autora, pero la organización terrorista lo reconoció en un comunicado tres meses después.

En el caso de los artefactos de Vizcaya, apuntó Ardanza, es posible que "ETA nunca lo llegue a reconocer".

Ardanza se refirió a las supuestas relaciones entre ETA y el mundo de HB y a la intervención el pasado domingo de encapuchados que leyeron un comunicado de la organización terrorista en un mitin organizado por este grupo en San Sebastián.

"Supongo -dijo- que a estas alturas nedie va a poder negar la evidencia: que dentro de un acto electoral de HB hagan el gran mitin de ETA, pues 'verde y con asas'", recalcó.

Sobre la sentencia del Constitucional, que reconoce la legalidad de la oficina del Gobierno Vasco en Bruselas, consideró que es "una noticia francamente buena", que pone de manifesto "la actitud rancia y obsoleta de la Administración central" y reiteró que las relaciones con Europa "son un asunto interno".

José Antonio Ardanza.

Juan Alberto Belloch.

El ministro de Justicia e Interior, Juan Alberto Belloch, salió ayer hacia París para "intensificar aún más, si cabe, la colaboración en el terreno terrorista con el Gobierno francés", según dijo el ministro en el aeropuerto.

Belloch hace el viaje en un avión militar que despegó esta tarde desde la Base Aérea de Torrejón (Madrid) y dijo a los periodistas que es el tercer ministro del Interior en un corto período de tiempo y es un momento muy conveniente para trazar las líneas de colaboración de futuro con su colega francés del Interior.

El ministro manifestó también que aprovechará el viaje para agradecer al Gobierno de Francia su colaboración en la búsqueda del "prófugo Luis Roldan, pues Francia, como muchos otros países, está colaborando con la policía española en ese sentido".

Sobre el paradero del ex director general de la Guardia Civil, el ministro declaró que "si supiéramos de su paradero, ya lo habríamos detenido, pero no tenemos esa información".

El ministro calificó de muy satisfactorio el nivel actual de las relaciones de los dos ministerios del Interior, "una colaboración en todos los planos en el terreno policial y, sobre todo, en la lucha contra el terrorismo, ahora que hay un momento grave en la actuación de ETA, con los últimos atentados del domingo".

Belloch manifestó también que ETA atraviesa momentos de debilidad y que por ello está utilizando sistemas de matar que son fáciles de cometer, cobardes e impunes, y sobre los últimos atentados dijo que "aunque en estos momentos no tenemos datos reales, los que hay hablan de que aparentemente es un atentado que tiene estructura técnica análoga a otros cometidos por esa organización terrorista".

Barbero deniega la petición de suspender la causa del "caso Filesa" en la campaña electoral

Madrid, (EFE).- El magistrado del Tribunal Supremo Marino Barbero ha denegado la solicitud de la abogada del senador socialista

José María Sala, uno de los querellados en el "caso Filesa", para que suspendiera las diligencias durante la campaña para las elecciones europeas del próximo 12 de junio.

Fuentes jurídicas señalaron ayer que el instructor del "caso Filesa" ha desestimado tal petición en un auto, en el que fundamenta que ninguno de los querellados es candidato en este proceso electoral y que no se puede suspender la investigación cada vez que se convocan unos comicios.

Marino Barbero investiga una supuesta financiación irregular del PSOE a través de las empresas Filesa, Malesa y Time Export y la presunta implicación de los socialistas José María Sala y Carlos Navarro y de los copropietarios de la segunda sociedad Luis Oliveró y Alberto Flores.

La resolución del instructor es conforme al criterio del fiscal, que estima que la investigación de los hechos no interferirá en modo alguno tal proceso electoral, dado que los mismos ya son públicamente conocidos.

La representación del senador ha presentado ante la Sala de lo Penal del Supremo un recurso contra la decisión de Marino Barbero.

Precisamente, Marcos García Montes, abogado de la acusación ejercida por el eurodiputado José María Ruiz-Mateos y el empresario Christian Jiménez, presentó hoy en el Supremo un escrito en el que también solicita "la suspensión de todas las diligencias hasta que se celebren las elecciones".

Explica que el fin es "que no se produzca beneficio o manipulación alguna por parte del partido en el Gobierno, el PSOE; el partido de la oposición, el PP -que también ejerce la acusación en esta causa-, y otros del estudio del presente procedimiento habida cuenta de que se están practicando diferentes diligencias de prueba".

Marino Barbero.

García Montes estima que "es más que previsible que en campaña electoral los grupos políticos pueden tener interés en explotar lo actuado".

Marino Barbero continuó ayer las diligencias con la declaración en calidad de testigos de los representantes de las empresas El Viso Publicidad y Producciones Dobbs, dos de las cinco empresas proveedoras del PSOE para las campañas electorales de 1989.

Marino Barbero trata de esclarecer si, tal como expresa el informe pericial aportado a la causa, estos proveedores "ajenos al grupo" Filesa "entregaron bienes y servicios, cuyo destinatario era el PSOE, pero fueron pagados por Filesa y Time Export".

La comisión del "caso Roldán" no llega a un acuerdo sobre las resposabilidades políticas

Consenso mayoritario respecto a los hechos originarios del escándalo

Madrid, (EFE).- Los grupos integrantes de la comisión parlamentaria del "caso Roldán" no van a ponerse de acuerdo sobre las responsabilidades políticas derivadas del escándalo, aunque sí esperan alcanzar una opinión unánime sobre los hechos que causado la dimisión de un ministro y un ex ministro del Interior.

Así se desprende de las declaraciones realizadas ayer por los diputados de la comisión, al término de la reunión de la ponencia que ha preparado su dictamen, resultante de tres meses de estudio de documentación e intensos interrogatorios a numerosas personas vinculadas al ex director general de la Guardia Civil.

Tras este encuentro de la ponencia, el pleno de la comisión se ha reunido de forma ininterrumpida para discutir en conjunto los aspectos sobre los que aún existen discrepancias y cerrar el contenido del borrador del dictamen, al menos con los votos particulares anunciados por los portavoces de IU y de ERC.

El dictamen que ayer aprobó la comisión, dentro del plazo establecido por el Pleno del Congreso, se abre con una relación de las presuntas irregularidades cometidas por Luis Roldán al frente del instituto armado, apartado donde presumiblemente se logrará un amplio consenso.

También incluirá un apartado dedicado a los posibles indicios de criminalidad en la actuación de Roldán y de algunas personas de su entorno, así como una memoria de las supuestas irregularidades administrativas cometidas por el que fue máximo responsable de la Guardia civil entre 1986 y 1993.

El portavoz del PSOE en la comisión, Alvaro Cuesta, apuntó que se incorporará una serie de recomendaciones sobre las reformas que se deberían emprender para evitar que se repitan las condiciones que propiciaron el "caso Roldán", sobre todo por la gran autonomía que disfrutó el ex-director general para contratar obras "a dedo".

El presidente de la comisión, Josep López de Lerma, subrayó que el grupo investigador va a terminar sus trabajos dentro de plazo y anunció que el grado de consenso va a ser muy alto en cuanto al relato de hechos, aunque no así en el reparto de las responsabilidades políticas por este caso.

En este sentido, los grupos discrepantes dispondrán de 15 días para argumentar sus correspondientes votos particulares.

Narcís Serra

En nombre del PP, Rogelio Baón también señaló que hay "un consenso mayoritario" respecto a los hechos originarios del escándalo, y explicó que de la discusión sobre el alcance de las responsabilidades políticas se ocupará el pleno de la comisión.

Por su parte, Rosa Aguilar, de IU, destacó las "profundas discrepancias políticas" que va a generar el dictamen, debido a que el PSOE y CiU quieren limitar la responsabilidad política por el caso al ex director general de la Guardia Civil, al margen de las dimisiones ya producidas del anterior ministro del Interior Antoni Asunción y de su antecesor, José Luis Corcuera.

IU entiende que la responsabilidad ha de extenderse al propio gobierno socialista.

La diputada de ERC Pilar Rahola, anunció también su voto discrepante y dijo que las responsabilidades políticas han de extenderse al vicepresidente del Gobierno, Narcís Serra, y a diversos organismos de la Administración, por su negligencia al no haber actuado ante las maniobras presuntamente fraudulentas de Roldán, como la Intervención General del Estado o el CESID.

M.C.D.2022

ELECCIONES AL PARLAMENTO EUROPEO

Una encuesta del CIS otorga al Partido Popular casi dos puntos por encima del PSOE

Anguita propone a socialistas y populares que centren la campaña en temas europeos

El líder de IU sugiere ocho cuestiones susceptibles de tratar en los mitines

Javier Rupérez acusa a los socialistas de tener "lenguas bífidas" por las críticas contra De la Merced

Jordi Pujol expresa su esperanza en que los resultados ratifiquen la política que practica CiU

La Junta Electoral Central autoriza los debates "cara a cara" en las televisiones privadas

Madrid, (EFE).- El coordinador general de IU, Julio Anguita, dijo ayer en Madrid que enviará una carta a los líderes del PSOE, Felipe González, y PP, José María Aznar, para que centren la campaña electoral en el tema europeo de cara a las elecciones del próximo 12 junio.

Anguita les sugiere ocho cuestiones susceptibles de ser tratadas en los mitines como el Tratado de Maastricht, la aplicación del "libro Blanco" socioeconómico de Jacques Delors o, entre otras, la elaboración de una Constitucion para todos los ciudadanos europeos.

El lider de IU agradeció a CCOO que "haya cumplido con su obligación" de pedir a los trabajadores que voten por fuerzas que defiendan sus intereses, mientras que el ministro de la Presidencia, Alfredo Pérez Rubalcaba, criticó en Toledo a este sindicato el haber "roto" la neutralidad que junto a UGT ha mentenido durante las campañas electorales.

Una encuesta efectuada por el Centro de Investigaciones Sociológicas (CIS) sobre la intención de voto de los españoles y con una muestra de 2.500 personas en 44 provincias y 162 municipios, situá al PP, con 22,3 por ciento de los votos, 1,9 puntos por encima del PSOE, que tendría un 20,4 por ciento de votos.

Este sondeo, al que tuvo acceso EFE, revela que 11,3 por ciento votarían a IU; el 2,7 a CiU; 1,5 a los Verdes o algun partido ecologista; el 0,8 al PNV y el 0,7 a Foro-CDS, mientras que un 11,3 de los ciudadanos manifiestan abstenerse y un 0,1 votarían en blanco.

Mientras tanto, el cruce de ataques entre PSOE y PP ha continuado en la quinta jornada de campaña electoral donde se ha seguido aludiendo a las declaraciones de la número tres del lista del PP, Mercedes de la Merced, que comparaba a Franco "con un paladín de los débiles y los pobres".

El presidente de Castilla-La Mancha, José Bono, dijo en Toledo que las palabras de la candidata popular "han conseguido convertir en desperdicio todas las campañas de imágen montadas por el PP".

El diputado del PP Javier Rupérez acusó a los dirigentes socialistas de tener "lenguas bífidas" por las críticas lanzadas contra De la Merced; mientras que otra diputada popular, Isabel Tocino, arremetía en Toledo contra el vicesecretario general del PSOE, Alfonso Guerra, al decir que "no es posible que quiera dar lecciones de democracia quien ha demostrado ser el más antidemócrata de todos los españoles".

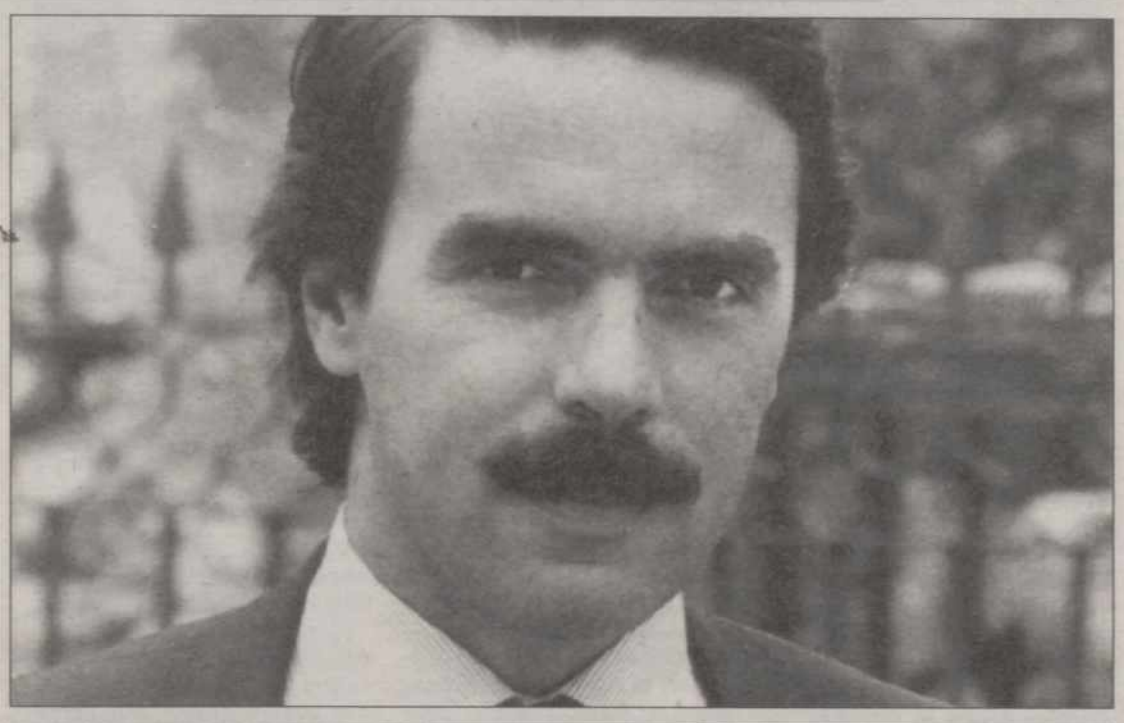

José María Aznar. Abajo, Jose Bono -en el centro-, y Pérez Rubalcaba -a la derecha.- (FOTO EFE)

En medio de la polémica, el senador de CiU Joan Rigol alertaba del peligro que supone este cruce de acusaciones ya que puede reavivar "el fantasma de las dos Españas" y el secretario general de Convergencia Democrática, Miguel Roca, manifestó que esta "excesiva crispación no beneficia a nadie".

En Barcelona, el presidente de la Generalitat, Jordi Pujol, expresaba su esperanza de que los resultados de las elecciones europeas ratifiquen la política que practica CiU para "no quedar desautorizados ni disminuidos".

Respecto a la sentencia del Tribunal Constitucional que reconoce la legalidad de la oficina del Gobierno Vasco en Bruselas, el ministro de Asuntos Exteriores, Javier Solana, dijo que "bajo ningún concepto" es una representación diplomática, que corresponde exclusivamente a la administración central.

El cabeza de lista de la coalición "Por la Europa de los Pueblos" y lider de EA, Carlos Garaikoetxea, dijo que la sentencia de este Tribunal "es de sentido común aunque no una pica en Flandes" y el número uno de la Coalición Nacionalista, Josu Jon Imaz, destacaba que esto demuestra que "Europa ya no es el extranjero".

El presidente de la coalición Foro-CDS, Eduardo Punset, presentó un recuso de amparo ante el Constitucional para la reforma de la Ley Electoral con el fin de establecer el sistema de listas abiertas ya que el modelo vigente contradice el derecho de participación que figura en la Constitución.

Por otra parte, la Junta Electoral Central ha autorizado la celebración de debates "cara a cara" en las televisiones privadas entre los candidatos del PSOE y PP, desestimando los recursos de IU y CiU.

También ha aceptado el recurso de Foro-CDS y HB para que su propaganda electoral gratuita en TVE sea emitida por la primera cadena en lugar de la segunda. Ruíz Mateos ha formulado una reclamación en el mismo sentido.

Para Alvarez Cascos, que dudó de la actitud de Felipe González en el caso de que pierda las elecciones europeas, "el certificado de democráta se obtiene por el talante con que se asumen las derrotas electorales", y se refirió a que al PSOE sólo le queda el mensaje del miedo y de la descalificación.

El parlamentario del PP restó importancia al "voto del miedo al que aluden los socialistas", porque dijo, "esa es un arma con un cartucho de un sólo disparo, que los socialistas gastaron en las pasados elecciones generales", y matizó que "una vez que se ha utilizado ya no se puede volver a usar".

Sobre la aparición en la campaña electoral del vicesecretario general del PSOE, Alfonso Guerra, el portavoz del PP dijo que "cualquiera podía realizar los discursos de Guerra acudiendo a una hemeroteca", porque dijo "siempre dice lo mismo", y otorgó al PSOE "el título de partido que más descalifica". La candidata número dos del PP a las elecciones al Parlamento europeo, Celia Villalobos, dijo ayer en Logroño que "el antifranquismo andaluz lo conocí muy bien y el señor Guerra ni estaba ni se le esperaba, ni al señor González".

Añadió, en rueda informativa, que Alfonso Guerra "en su vida ha hecho nada importante, ni en el Gobierno como vicepresidente" y, a su entender, "todavía tiene que explicar cómo él y sus hermanos se han hecho millonarios", y, además, "posiblemente tenga complejo porque en su vida ha estado en la cárcel en el franquismo, porque ni estaba ni se le esperaba".

Villalobos dijo que "ahora no intenten hablar del pasado porque el pasado, gracias a Dios, entre todos los españoles, lo hemos dejado donde debe estar, en el pasado"; y "el peor favor que se le puede hacer al sistema democrático, a la solidaridad entre los españoles, al sistema de paz y de progreso que nos hemos dado a nosotros mismos, es sacar fantasmas que no existen".

La candidata subrayó que no distingue entre los españoles en función de lo que votan y lamentó que el PSOE "quiera introducir cuestiones que no vienen al caso, porque, además, no corresponden a la realidad".

El PSOE, señaló, "hace demagogia", al igual que sería demagógico decir que el cabeza de lista socialista, Fernando Morán, "fue subdirector general en el Gobierno de Franco, pero eso no quiere decir que fuera franquista, ni muchísimo menos", o que Felipe González "ha sido oficial del Ejército de Franco porque hizo las milicias universitarias", ya que "sería igual de demagógico y de falso".

Lamentó la actitud del PSOE, porque "ni el PSOE se merece lo que determinados dirigentes hacen de su propia ideología y de su propio partido ni creo que la historia de España se merezca lo que está pasando en estos momentos en España".

M.C.D.2022

No asistieron a la reunión representantes del tercer pueblo bosnio, el serbio

Kresimer Zubaz, presidente de la Federación musulmano-croata en Bosnia

Zoran PIROLIC

Sarajevo, (EFE).- La Asamblea constituyente de musulmanes y croatas bosnios concluyó ayer, su sesión, después de elegir al croata Kresimir Zubak, un abogado de 47 años de Doboj (Bosnia central), primer presidente de la Federación musulmano-croata en Bosnia.

Para el cargo de vicepresidente de dicha Federación ha sido designado el musulmán Ejub Ganic, de 48 años y político de Sarajevo que hasta ahora ha sido miembro de la Presidencia colectiva de Bosnia-Herzegovina.

Los dos futuros dirigentes de la Federación musulmano-croata fueron elegidos por mayoría absoluta de los diputados presentes y sin ningún voto en contra.

En la sesión de hoy la Asamblea aprobó también varias leyes destinadas a facilitar el funcionamiento del Estado común de los dos pueblos, cuyos ejércitos mantuvieron una sangrienta guerra hasta hace sólo unos meses.

No asistieron a la Asamblea de ayer los representantes del tercer pueblo bosnio, el serbio, que hasta ahora ha rechazado todas las ofertas para adherirse a la Federación de musulmanes y croatas.

Los serbobosnios insisten en conservar su propio Estado, creado con el 70 por ciento del territorio bosnio conquistado durante los dos años de guerra, y, según los observadores, intentarán unirse posteriormente a la vecina Serbia que junto a Montenegro forma la actual Yugoslavia.

El pasado 18 de marzo en Washington musulmanes y croatas bosnios acordaron interrumpir sus conflictos mutuos y decidieron crear un Estado común, que abarcaría los territorios de Bosnia en los que esas dos comunidades eran mayoritarias antes de que estallara la guerra, el 58 por ciento de Bosnia.

Junto con el presidente y su adjunto en la nueva Federación, continuará funcionando la Presidencia colectiva de la antigua Bosnia, con el musulmán Alia Izetbegovic al frente, como símbolo del "antiguo" Estado bosnio dentro de sus fronteras internacionalmente reconocidas y de la continuidad estatal.

El actual "dualismo" de poder en Bosnia queda reflejado con la prevista sesión de la Asamblea de Bosnia-Herzegovina que comienza esta tarde y en la que, junto con la mayoría musulmana y los croatas bosnios, se encuentra cierto número de serbios leales al Gobierno de Izetbegovic.

El presidente de la Asamblea de Bosnia-Herzegovina es el serbio Miro Lazovic, que dirigirá la sesión, en la que está prevista la adopción de varias leyes.

Aunque estaba previsto, ayer no se ha elegido el nuevo Gobierno de la Federación bosnia, tarea que se ha aplazado para dentro de diez días, al no haberse alcanzado todavía un acuerdo entre musulmanes y croatas sobre la distribución de las carteras.

El actual jefe del Gobierno de Bosnia-Herzegovina, el musulmán Haris Silajdzic, es el principal candidato para formar el gabinete de la Federación.

Ambos ejercerán esas funciones por un plazo de 6 meses, hasta las primeras elecciones federales.

"Sigue permanentemente abierta nuestra invitación a los serbobosnios a aceptar el concepto federal sobre los mismos principios que los musulmanes y croatas lo han hecho", dijo ayer el primer ministro bosnio, Haris Silajdzic.

Kresimer Zubak, primero por la derecha.- (Foto AP)

Este político musulmán ha sido confirmado como primer ministro del Gobierno federal y tiene un plazo de 14 días para formar su Gabinete, en el que los croatobosnios accederán al 30 por ciento de sus puestos.

Kresimir Zubak declaró anoche en la Asamblea que Bosnia es un espacio estatal único y reconocido por la ONU y que no se necesitan corredores estratégicos para comunicarse con otros Estados, alusión a la exigencia serbobosnia de mantener el corredor territorial que les une a Serbia.

Mientras que los representantes de la Asamblea constituyente de bosnios musulmanes y croatas mantienen sus sesiones en Sarajevo, prosiguen los enfrentamientos entre musulmanes y serbobosnios.

El representante de las Fuerzas de Protección de la ONU en Sarajevo, Rob Annink, dijo hoy a la prensa que musulmanes y serbobosnios combaten enérgicamente en la Bosnia central, en torno a las ciudades de Turbe, Donji Vakuf y Travnik.

"Se utilizan en los combates lanzagranadas, artillería, lanzacohetes múltiples e infantería", precisó Annink.

Los serbobosnios dispararon 80 granadas de tanque contra las posiciones del Ejército bosnio (mayoritariamente musulmán) en la localidad de Potocari, cerca de Brcko, en el nordeste de Bosnia.

En la zona de exclusión de armas pesadas, 20 kilómetros desde el centro de Sarajevo, los serbobosnios se llevaron ayer un cañón del centro de recogida de armamento controlado por "cascos azules", añadió el portavoz.

El mando de UNPROFOR protestó ante el comandante serbobosnio del cuartel de Lukavica, cerca de Sarajevo, pero éste respondió que se trató de un hecho individual de un comandante local no autorizado a ello.

La identificación física de los votantes en el referendum del Sahara Occidental comenzará el 8 de junio

Rabat, (EFE).- La operación de identificación física de los votantes en el referendum del Sahara Occidental comenzará en principio de manera simultánea en El Aiún y Tinduf el próximo 8 de junio, informó ayer a EFE fuentes de la ONU.

Las fuentes precisaron desde El Aiún que "todos los saharauis que figuren en las listas que ese día se expondrán en las oficinas de la ONU en ambas ciudades deben presentarse en esas instancias para comenzar a ser identificados".

Agregaron que en esas listas figurarán los candidatos a votantes cuya petición para participar en la consulta haya sido ya presentada por escrito a la ONU tanto por Marruecos como por el Frente Polisairo.

En este sentido, las fuentes confirmaron que el pasado fin de semana Marruecos remitió a la ONU los primeros 25.000 formularios de aspirantes a votantes, mientras que el Frente Polisario hizo llegar a Naciones Unidas los de otros 12.000.

"Los formularios ya se encuentran en el El Aiún y sus datos están siendo procesados informáticamente", dijeron las fuentes, quienes precisaron que las listas que se expongan el próximo 8 de junio en las oficinas de la ONU sólo servirán de base para el censo definitivo.

Esta lista definitiva de votantes -que en principio debe quedar establecida antes del próximo 30 de junio- se fijará después de la criba que la ONU efectúe entre los saharauis que se presenten para su homologación como participantes en la consulta.

Marruecos ya ha anunciado que presentará al menos 230.000 candidatos, mientras que el Frente Polisario aún no ha precisado el número definitivo que presentará cuando concluya la fase de identificación.

En un comunicado conjunto divulgado hoy en Rabat, el ministro marroquí del Interior, Dris Basri, y el representante especial de la ONU para el proceso referendario, Eric Jensen, pidieron a "los saharauis que figuren en la lista de El Aiún que se presenten con todos los documentos acreditativos" de su identidad.

Entre estos documentos de identificación figuran "tarjetas de identidad, libros de familia, certificados de nacimiento y de matrimonio y todo documento que pueda probar su identidad y su pertenencia al territorio".

En el comunicado se recuerdan también las cinco categorías de votantes aceptadas por la ONU, de las cuales las dos primeras incluyen a todas las personas que figuren en el censo español de 1974 (algo más de 74.000), y a las que residían en el territorio como miembros de una tribu saharaui en el momento de realizarse el padrón anteriormente citado.

La ONU investiga la matanza de 500 refugiados y teme nuevas masacres en Ruanda

Nairobi, (EFE).- La progresiva retirada de las tropas gubernamentales de Kigali ante el avance de la guerrilla hace temer nuevas matanzas de civiles al paso de los soldados y los milicianos hutus.

Según representantes de Naciones Unidas en Nairobi, conforme las fuerzas del Frente Patriótico Ruandés (FPR) consolidan su control de Kigali, centenares de soldados y milicianos abandonan la capital ruandesa hacia el sur, lo que hace temer nuevas masacres de civiles de la tribu minoritaria tutsi.

Decenas de miles de hutus, por su parte, han huido de Kigali en los últimos días ante el temor a ser víctimas de la venganza de los guerrilleros tutsis del FPR.

Estos temores coinciden con una investigación de la ONU para comprobar recientes denuncias de organizaciones humanitarias según las cuales unos 500 civiles fueron asesinados hace tres días en un campo de refugiados de Kabgayi, unos 30 kilómetros al sur de Kigali.

En su primera reunión cara a cara desde que estalló la guerra civil, el pasado 6 de abril, representantes del Ejército gubernamental y del FPR acordaron anoche, tras siete horas de negociaciones, garantizar la seguridad de las operaciones de la ONU de evacuación de civiles.

Frank Mugambage, delegado del FPR en las negociaciones, acusó anoche duramente a las tropas gubernamentales de impedir las evacuaciones de civiles y de fomentar las masacres y criticó al Gobierno provisional por permitir la difusión de mensajes por las emisoras de radio oficiales en los que se alienta a la violencia contra la tribu minoritaria tutsi.

Marcel Gatsinzi, representante de las tropas gubernamentales, reconoció, por su parte, la posibilidad de que algunos soldados hayan estado implicados en masacres, aunque rechazó que el Ejército planee esos asesinatos.

Mientras proseguían los combates en las calles de Kigali, ambas partes coincidieron en el deseo de que se acuerde un alto el fuego, pese a que no respetaron la petición de la ONU de observar una tregua durante el desarrollo de las negociaciones.

La decisión de proseguir el jueves las negociaciones es, sin embargo, a juicio de representantes de Naciones Unidas en Nairobi, un signo positivo.

Dichas fuentes confirmaron que el FPR domina claramente la situación en Kigali y que el avance de la guerrilla ha llevado a los miembros del Gobierno provisional, que se encontraban refugiados en la localidad de Gitaráma, unos 40 kilómetros al sur de la capital ruandesa, a huir a Kibuye, próxima a la frontera con Zaire.

Según informó anteanoche la radio guerrillera, el FPR ha capturado ya la aldea de Nyanza, en las afueras de Gitarama.

M.C.D.2022

El presidente francés manifiesta que Europa "avanzará a dos velocidades diferentes"

Mitterrand y Kohl afirman que la ampliación de la UE requiere tiempo para no hacer "una zona de librecambio mejorada"

Mulhouse (Francia).- El presidente francés, Francois Mitterrand, y el canciller alemán, Helmut Kohl, afirmaron ayer, martes, que la ampliación de la Unión Europea (UE) no tiene límites pero requerirá tiempo para no hacer de Europa una "zona de librecambio mejorada".

Mitterrand y Kohl comentaron la futura ampliación de la Unión Europea durante una rueda de prensa que clausuraba en la ciudad francesa de Mulhouse la LXIII cumbre franco-alemana, una reunión que estuvo cargada de actos simbólicos.

El presidente francés manifestó que Europa "avanzará a dos velocidades diferentes" hasta el día en que todos los estados europeos estén en la Unión "en las mismas condiciones", a la vez que señaló que "no hay límite para la extensión de la Unión Europea; tan sólo el continente".

Sin embargo, a juicio de Mitterrand "sería desastroso que se llegara a una Europa tan amplia que termine por no existir", del mismo modo que indicó que "queda mucho todavía por hacer".

Kohl se mostró de acuerdo con Mitterrand y comentó que "sería inaceptable" que Europa "se convirtiera en una zona de librecambio mejorada".

La preparación de la cumbre de la UE, que se celebrará los días 24 y 25 de junio en Corfú (Grecia), fue uno de los temas de debate en Mulhouse, donde comenzaron los preparativos de las presidencias alemana y francesa de la Unión Europea, que se sucederán en el segundo semestre de 1994 y el primero de 1995, respectivamente.

Políticos franceses y alemanes han completado una propuesta de lucha contra el racismo que será presentada en Corfú a los demás jefes de Estado y de Gobierno de la Unión Europea.

Esta propuesta se centra el tres puntos: cooperación entre los gobiernos en favor de la tolerancia y la comprensión con los extranjeros, acercamiento de las legislaciones que reprimen los actos de violencia racistas o xenófobos y formación de funcionarios para un mejor tratamiento de los aspectos transfronterizos del problema.

Asimismo, Mitterrand y Kohl se mostraron de acuerdo en tomar "una iniciativa vigorosa" para solucionar el problema de las centrales nucleares de la antigua Unión Soviética, de las cuales "veinte o treinta representan un peligro real para la seguridad en Europa".

El tema será planteado no sólo en Corfú, sino también en la cumbre de los siete países más industrializados (G-7), que se celebrará en julio en Nápoles (Italia), según dijo Kohl, quien expresó el descontento de Francia y Alemania sobre este asunto.

En Corfú también se promoverán los proyectos de enlaces ferroviarios entre Francia y Alemania, dentro de la iniciativa europea de crecimiento, que en el futuro deberán conectar también con los países de Europa central.

La cumbre de Mulhouse ha demostrado "una gran convergencia de puntos de vista" y una cooperación satisfactoria, según miembros de ambas delegaciones, que disipaban así los malentendidos de los últimos meses al no haber sido invitada Alemania a las ceremonias del cincuentenario del desembarco aliado en Normandía.

Francios Mitterrand y Helmut Kohl.- (Foto AP)

El tema fue mencionado durante la rueda de prensa, en la que Kohl calificó de "fantástico" que "Alemania y Francia hayan podido progresar tanto" en sus relaciones.

Francia y Alemania han reiterado su voluntad de construir conjuntamente un avión de transporte militar de gran capacidad para dar toda la movilidad necesaria a sus fuerzas armadas.

Mitterrand ha invitado a los soldados alemanes que integran el Eurocuerpo a participar el 14 de julio, fiesta nacional francesa, en el tradicional desfile militar de los Campos Elíseos.

El Eurocuerpo, constituído por una división alemana y otra francesa, estará en funcionamiento en 1995 y a él se unirán soldados de Bélgica, Luxemburgo y España.

Esta será la primera vez desde la Liberación de Francia que militares alemanes desfilan por París, lo que ha sido interpretado como un gesto del avance de la reconciliación entre ambos países.

Kohl ha devuelto a Francia un cuadro del pintor impresionista Claude Monet que fue robado a una familia francesa durante la Segunda Guerra Mundial y ha anunciado la restitución de otras 28 obras desaparecidas en iguales circunstancias.

La reconciliación entre ambos países contará con un nuevo acto simbólico en Heidelberg (suroeste de Alemania), donde Mitterrand y Kohl presidirán una fiesta de la juventud, dos días después de la ceremonia conmemorativa del desembarco.

Clinton asegura que la crisis en la península de Corea ha alcanzado "una fase muy peligrosa"

Seul (efe).- El presidente de Estados Unidos, Bill Clinton, aseguró ayer, martes, en una conversación telefónica con su colega surcoreano, Kim Youngsam, que la crisis nuclear en la península de Corea ha alcanzado "una fase muy peligrosa".

"Los presidentes comparten el punto de vista de que una cooperación estrecha y una postura resuelta y conjunta entre Corea del Sur y Estados Unidos, son (ahora) importantes," informó el portavoz presidencial surcoreano, Choo Donshik.

Asimismo, Clinton dijo esperar que la última advertencia lanzada por el Consejo de Seguridad de Naciones Unidas a Corea del Norte, traerá una solución negociada a la disputa originada por el programa nuclear secreto norcoreano.

El Consejo de Seguridad de la ONU advirtió en una resolución no vinculante -la tercera en lo que va de año- que Pyongyang debe interrumpir el actual proceso de recambio de combustible en el reactor de una planta nuclear sospechosa de desviar plutonio con fines bélicos.

La advertencia del Consejo de Seguridad no conlleva sanciones punitivas por el momento.

Dicho proceso destruye la evidencia sobre si el régimen comunista extrajo anteriormente plutonio, que puede ser vuelto a utilizar en fabricar bombas atómicas.

Kim llamó por telefono a su colega estadounidense para informarle de la postura de su Gobierno en dicho conflicto, y sobre los preparativos para su viaje a Rusia el miércoles, que se centrará en la crisis nuclear.

Corea del Norte lleva más de 14 meses dando evasivas para evitar una inspección completa de sus plantas nucleares por el Organismo Internacional de Energía Atómica (OIEA).

Pyongyang ha dado a entender con anterioridad que no tiene intenciones de suspender el proceso de recambio de combustible en el reactor de cinco megavatios de la central nuclear de Yongbyon, al norte de Pyongyang, que, según los inspectores del OIEA, puede producir plutonio suficiente para fabricar varias bombas atómicas. El Ejército y la Policía de Corea del Sur se encuentran en estado de alerta ante la perspectiva de un nuevo aumento de la presión internacional sobre Corea del Norte por su falta de cooperación con el Organismo Internacional de la Energía Atómica (OIEA).

La razón principal de esta orden es la ausencia del país durante una semana del presidente, Kim Young Sam, quien emprenderá mañana una visita oficial a Rusia.

La tensión ha aumentado en esta zona debido a la advertencia del Consejo de Seguridad de las Naciones Unidas - mediante una resolución no vinculante, la tercera en lo que va de año -, de que Pyongyang interrumpa el actual proceso de recambio de combustible en el reactor de una planta nuclear, en la cual parece haber sido desviado plutonio con fines bélicos.

La advertencia del Consejo de Seguridad no conlleva sanciones por el momento.

Según el portavoz presidencial surcoreano, Choo Don Shik, "los dos presidentes comparten el punto de vista de que una cooperación estrecha y una postura resuelta y conjunta entre Corea del Sur y Estados Unidos son importantes".

Mubarak pide que se revise la Carta del Movimiento de los No Alineados

El Cairo (EFE).- Los ministros de Exteriores del Movimiento de los Países No Alineados (MPNA) celebraron ayer la primera sesión de trabajo de una reunión que tratará de las guerras civiles en varios de los países miembros, entre otros asuntos.

Al comienzo de la reunión se formalizó el ingreso de Sudáfrica en la organización y se crearon varios comités de trabajo y redacción.

El portavoz oficial de la conferencia, Nabil Fahmi, explicó que hoy comenzarán las discusiones sobre "asuntos vitales como por ejemplo la reestructuración de las Naciones Unidas, la Carta del MPNA, el desarme, asi como las guerras civiles y los conflictos étnicos".

"Estos asuntos están a la cabeza de los temas que serán tratados durante los cuatro días de la conferencia", dijo Fahmi.

Esta mañana, el ministro de Exteriores egipcio, Amro Musa, fue elegido presidente de la Conferencia ministerial de MPNA, mientras Cuba, Guatemala, Jamaica y Nicaragua fueron elegidos vicepresidentes para representar a América Latina y el Caribe.

Los ministros eligieron también a Congo, Marruecos, Túnez, Zimbabue y Burkina Faso vicepresidentes para Africa, así como Chipre para Europa, mientras que Indonesia, que ocupa actualmente la presidencia del MPNA, será vicepresidente para Asia.

A la inauguración de las sesiones del MPNA, el presidente egipcio, Hosni Mubarak, pidió "revisar la carta del movimiento para hacer frente a los desafíos y cambios rápidos" que han afectado al mundo durante los últimos años.

Pidió también que se reconsidere la Carta de las Naciones Unidas para que "sirva las aspiraciones y deseos de los pueblos".

El secretario general de la ONU, Butros Gali, subrayó la necesidad de que el MPNA desempeñe un papel más eficaz respecto a los asuntos internacionales a través de la cooperación con la ONU, y "revise su actuación en el Nuevo Orden Mundial".

"Espero que el MPNA participe en las discusiones de la ONU sobre el desarrollo y otros asuntos", dijo Gali en un mensaje leído en la sesión inaugural por el secretario general adjunto de la ONU Vladimir Petrovsky.

Fuentes de la conferencia dijeron que los conflictos en algunos países miembros del MPNA, especialmente en Bosnia Herzegovina, Somalia, Ruanda, Angola, Mozambique, así como la situación en Yemen serán discutidos durante las sesiones de trabajo, en los que participan 85 ministros de Exteriores.

Además de los 108 miembros del MPNA, 51 estados fueron invitados para tomar parte en la conferencia, algunos de ellos participan como observadores.

M.C.D.2022

Fernando Cano, Santi, Tovar y Fano, protagonistas de ayer en el C.F. Palencia. Al último le dejará marchar la Cultural

Tras las renovaciones de Fernando Cano, Olea, Santi y Tovar

El Palencia 94-95 ya tiene 14 hombres

Con Patri, Juanmi y el fichaje de un delantero prácticamente se cerraría la plantilla, con la que harían la pretemporada varios jugadores del filial

Carlos M. SANTOYO

Francis Olea, Fernando Cano, Santi y Tovar decían anoche "sí" a la oferta del C.F. Palencia, en condiciones muy similares a las de sus compañeros. Exceptuando, claro está, a Fernando Cano, que será el peor pagado debido a que la entidad no le debía un solo duro al jugar "por la cara" el campeonato anterior.

En estos momentos sólo resta la respuesta del mallorquín Juanmi, que la dará esta misma noche, así como negociar con el vallisoletano Patri, al que se ha convocado hoy en la sede social morada para hablar tanto de dinero como de esas cláusulas que pretende incluir el presidente al objeto de responsabilizar al fino centrocampista pucelano.

Un hombre al que nadie cuestiona su indudable calidad, aunque algunos dirigentes exijen para su contratación un compromiso serio. Porque la liga 94-95 habrá mucho en juego.

FANO, LIBRE

La Junta Directiva de la Cultural Leonesa ha decidido no ejercer su opción sobre Fano, por lo que éste podrá militar la próxima temporada en el C.F. Palencia.

Como adelantábamos en nuestra edición anterior, el conjunto que preside Salvio Barrioluengo hubiese tenido que pagar al vallisoletano las tres campañas venideras un total de veinte millones de pesetas, lo que ha significado olvidarse definitivamente del líbero... pese al "cabreo" de los dirigentes de la vecina capital tanto con el futbolista como con sus "colegas" morados.

Por cierto, el deseo de Fano de firmar por el Palencia conllevaba, entre otras cosas, que exagerase a los culturalistas las condiciones ofrecidas por la entidad que preside Estilito García Osorno. Indicando que además de los 2.300.000 pesetas que figuran en contrato percibiría de inmediato "en mano" otro millón de pesetas a mayores, lo que ha desmentido a esta Redacción el propio presidente pese a que no era necesario hacerlo. Por razones obvias.

Y es que Fano ha tenido una forma un tanto particular de comportamiento en todo este asunto, al que por fin se ha llegado con un feliz término tanto para el ex-blanquivioleta como para el técnico Tejedor, que deseaba a toda costa hacerse con sus servicios.

PLANTILLA CASI CERRADA

En estos momentos, el C.F. Palencia dispone para la campaña venidera de catorce jugadores: los renovados Martín, Bilbao, Fernando, Fran, Félix, Lolo, Olea, Santi, Tovar, Fernando Cano y García y los fichajes Javi, Fano y Luisito. Catorce hombres que esta misma noche, si se cierra lo de Juanmi y Patri, serían dieciséis, amén de contarse con el filial de Regional Preferente, pues varios de sus integrantes realizarán la pretemporada con el primer equipo.

Según el secretario técnico, Mario Cano, la atención se centrará ahora en la contratación de un delantero. Posteriormente se repasaría la plantilla línea por línea por si fuera necesaria una incorporación a mayores, bien foránea o repescado de los inicialmente descartados por el entrenador.

Lo cierto es que el presupuesto para la liga 94-95 será de cuarenta millones de pesetas, de los que veinticinco irán a parar a técnico y jugadores. Una cantidad ésta que podría dispararse en 700.000 pesetas en función de lo que cobre el último refuerzo y las condiciones que se pacten con Patri, pues en ese tira y afloja que han mantenido las partes ha habido que ceder mínimamente en determinados casos.

Los jugadores que causarán baja también serán recibidos en el club por los dirigentes para comunicarles tal decisión y las dificultades que tendrán para percibir el dinero adeudado, a no ser que el campeonato próximo sea un éxito en lo económico.

EL C.F. PALENCIA Y TRAPA

Estilito García Osorno conversaba en la noche del lunes con José María Ruiz Mateos, aprovechando la visita de éste para su mitin electoral del Paseo del Salón.

El mandatario morado le solicitaba su intervención, como propietario de Trapa, para recuperar el patrocinio de éste. Y el empresario le emplazaba a una reunión con el director de la fábrica, que tendrá lugar casi con toda seguridad mañana jueves.

Una vez terminada la liga juvenil

Jesús Collantes dirigirá la próxima temporada al C.F. Palencia de Regional Preferente

También será "segundo" de Tejedor

Jesús Collantes dirigirá la próxima temporada al C.F. Palencia Aficionados en el debut de éste en Regional Preferente. Compaginando ese puesto con el de ayudante de José Antonio Tejedor en el equipo de Segunda B.

El técnico, una vez finalizada la temporada en liga nacional juvenil, en la que ha estado ligado a la Peña Castilla, ha decidido cambiar de aires debido especialmente a la amistad que le une con el presidente Estilito García Osorno.

También parece más que probable que otros técnicos de la Peña Castilla pasen a la disciplina morada tras la reunión que éstos mantenían anoche.

Y es que las secciones inferiores del C.F. Palencia experimentarán notables cambios. En primer lugar en la presidencia, de la que se hará cargo Luis Angel Alonso, y después en su cuadro técnico, que podría contar como coordinador general con Carlos Collantes.

Al filial de Regional Preferente se le quiere prestar una atención especial para que el Palencia "grande" pueda surtirse si fuera necesario. Y para ello se va a variar por completo la política del último año al objeto de rejuvenecer su plantilla, que pasarán a formarla futbolistas con proyección y juventud, varios de los cuales realizarán la pretemporada a las órdenes de José Antonio Tejedor.

Jesús Collantes.- (Foto LUIS)

Villar hablará en Murcia de la reestructuración de la Segunda A

Murcia, (EFE).- El presidente de la Federación Española de Fútbol, Angel Maria Villar, anunció ayer un encuentro con los medios informativos este fin de semana en Murcia en el que hablará sobre la posible reestructuración de la Segunda "A", dijo a EFE el presidente de la Federación Murciana, José Luis Morga.

Morga informó de la visita de Villar con motivo de la presentación de los Campeonatos de España sub-23 de selecciones territoriales de Fútbol-Sala que se celebrarán este fin de semana en las localidades murcianas de San Javier y San Pedro del Pinatar.

El presidente de la Federación Murciana de Fútbol dijo que "todos los datos que se manejan están a favor de la reestructuración de la categoría de plata del fútbol español".

Morga insistió en que los descendidos a la Segunda B, Cádiz, Castellón, Burgos, Real Murcia, y los que están en la liguilla de ascenso, quieren estar la próxima temporada en una Segunda "A" que mantega la próximidad geográfica, lo que "es más adecuado a la economía de cada club".

Pendiente del Iscar-Las Navas

El Osorno no tiene asegurada la permanencia en Regional Preferente

El C.D. Osorno podría descender aún de categoría pese a pensarse en un principio que el empate obtenido el domingo pasado frente al Cuéllar le bastaría para continuar en Regional Preferente la próxima temporada.

¿El motivo? Muy sencillo: el domingo tendrán que jugarse el ascenso a Tercera División el Iscar y Las Navas, igualados en sus respectivos grupos a puntos en la segunda posición.

Si ascendiera el Iscar, el Osorno descendería automáticamente a la primera regional provincial. Lo único que le salvaría sería el salto a la superior categoría de Las Navas, pues de esa forma quedaría vacante una plaza en ese grupo en el que coincidiera la campaña 93-94 con el equipo que dirige Santiago González.

Por consiguiente, habrá que esperar... aunque resulta triste y significativo que el Osorno, con una plantilla de lujo para la Regional Preferente, esté a estas alturas a expensas de terceros debido a su pésimo rendimiento a lo largo del campeonato.

M.C.D.2022

XIX Campeonato de Futbito C.D. Campo de la Juventud Auto Escuela Ignacio

–Resultados 2.ª jornada

GRUPO A

Los Catasusos, 2; Oscar y Toño Pel., 6
UGT-C. Rosario (suspendido)
Descansó: B. Blanco y Negro

CLASIFICACION

	J.	G.	E.	P.	Pt.
1.-UGT	1	1	0	0	2
2.-Oscar y Toño	1	1	0	0	2
3.-C. Rosario	1	1	0	0	2
4.-Blanco y Negro	1	0	0	1	0
5.-L. Catasusos	2	0	0	2	0

GRUPO B

Barsket, 4; Ruz Peluq., 4
B. Casa Manolo, 7; S. Miguel, 2
Rayo Dorado, 8; S. Miguel, 0
Mod. Sali-Rayo Dorado (susp.).

CLASIFICACION

	J.	G.	E.	P.	Pt.
1.-Casa Manolo	2	2	0	0	4
2.-Rayo Dorado	1	1	0	0	2
3.-M. Sali	1	1	0	0	2
4.-Barsket	2	0	1	1	1
5.-Ruz Peluq.	2	0	1	1	1
6.-San Miguel	2	0	0	2	0

GRUPO C

P. Trexgar, 7; Mueb. Sancar, 7
G. Zeus, 1; Carp. Tina, 4
Descansó: Pescadería Atienza

CLASIFICACION

	J.	G.	E.	P.	Pt.
1.-P. Trexgar	2	1	1	0	3
2.-P. Atienza	1	1	0	0	2
3.-Carn. Tina	1	1	0	0	2
4.-M. Sancar	2	0	1	1	1
5.-G. Zeus	2	0	0	2	0

GRUPO D

Taka, 2; Tamarraf, 1
T. Palomo, 3; C. Richie, 2
Descansó: F. Sabadell

CLASIFICACION

	J.	G.	E.	P.	Pt.
1.-T. Palomo	2	2	0	0	4
2.-F. Sabadell	1	1	0	0	2
3.-Taka	2	1	0	1	2
4.-C. Richie	1	0	0	1	0
5.-R. Tamarraf	2	0	0	2	0

GRUPO E

B. Toñete, 1; Pesqueras CF, 0
Circ. Católico, 2; B. Managua, 3
Descansó: C. Sedano

CLASIFICACION

	J.	G.	E.	P.	Pt.
1.-Bar Toñete	1	1	0	0	2
2.-Pesqueras	2	1	0	1	2
3.-B. Managua	2	1	0	1	2
4.-C. Sedano	1	0	1	0	1
5.-C. Católico	2	0	1	1	1

GRUPO F

B. Tú y Yo, 8; Montealegre, 1
B. Maui, 6; A. La Lonja, 6
Descansó: Bar Emilio

CLASIFICACION

	J.	G.	E.	P.	Pt.
1.-B. Tú y Yo	2	2	0	0	4
2.-Bar Emilio	1	1	0	0	2
3.-A. La Lonja	1	0	1	0	1
4.-Bar Maui	2	0	1	1	1
5.-Montealegre	2	0	0	2	0

GRUPO G

C. Bariloche, 2; APA J. Manrique, 3
Lazio, 2; Piscis, 4
Descansó: Pinturas García Outsidres.

CLASIFICACION

	J.	G.	E.	P.	Pt.
1.-Lazio	2	1	0	1	2
2.-Piscis 28	1	1	0	0	2
3.-P. García	1	1	0	0	2
4.-APA J.M.	2	1	0	1	2
5.-C. Bariloche	2	0	0	2	0
5.-Outsidres	0	0	0	0	0

Fútbol en la Ciudad Asistencial

San Telmo B disputará la final de Fútbol 7 Alevín

Alevines del C.D. San Telmo

En un emocionante encuentro, no exento de buenas jugadas, el C.D. San Telmo B vencía al San Telmo A en la tanda de penaltys y lograba el pase a la final del Campeonato Regional de Edad en Fútbol-7 Alevín. El tiempo reglamentario finalizó con empate a dos goles.

Se adelantó el equipo de Alberto Pastor con un gol muy bonito de Eder, empató en la segunda mitad Juan Pablo. Su compañero de equipo, Javi, adelantó al A, y Diego en los últimos minutos lograba el empate a dos goles. En la lotería de los penaltys el San Telmo B, con más fortuna, lograba el billete para la final. Alegría para los vencedores, lógica tristeza en los perdedores, y por encima de todo mucho compañerismo entre jugadores de uno y otro equipo. La final se presenta interesantísima ante el Villamuriel.

Reflejar que en el San Telmo A jugaron de salida Alberto, Raúl, Jonhy, Héctor Capillas, Héctor, Juan Pablo y Carmelo. También actuaron Rubén, José, César, Javi y Yiyo. En el San Telmo B jugaron inicialmente David, Javier Rodríguez, José Antonio, Héctor, Diego, Oscar y Eder. Y tuvieron su oportunidad Rodrigo, César, Javier Pastor, Alfredo, Saúl y Jorge.

En Viñalta se jugó la fina! I Copa Benjamín Disco Bar Juanjo. A la misma llegaron San Telmo A y Palencia Padre Claret. Estos últimos fueron los vencedores por 2-1. El equipo rojillo que dirige el tándem Jesús Gómez-Miguel A. Navas jugó fenomenalmente y con su fútbol agradó a los aficionados que allí se encontraban.

Una lástima que la mala suerte privó del triunfo a los jugadores del San Telmo. Estos jugaron de salida con Carlos, Héctor, Juan, Diego, Alvaro, Jorge y Eduardo. Y actuaron también Gonzalo, Jesús, Mario, Emilio y Germán. El tanto santelmista lo consiguió Eduardo.

En cadetes el San Telmo jugó en Campos Góticos contra el San Juanillo B y ganó 1-9, goles marcados por Rubén (3), Carlos Borja (2), Raúl Pobes (2), Alberto y Florencio. Inicialmente Alberto Pastor hizo jugar a Nacho, Javi Rosario, Fernando, Raúl Pobes, Javi Alconero, Rubén, Florencio, Rodrigo, Carlos Borja, Alberto y Andrés. Y actuaron en la segunda mitad Pochi, Raúl Blanco y Oscar Estrada.

En infantiles el San Telmo jugó en su feudo y perdía contra E.M. Venta de Baños A por 0-4. Víctor y Javi hicieron jugar a Pedro Luis, Guillermo, Raúl, Luis, Manuel, Rubén, Juanma, Martín, Alberto, David e Iván. En el segundo tiempo entraron Jesús, Nanín, Chuchi y Del Estal.

Para finalizar reseñar que el club está ultimando la participación de sus equipos en la V Copa Internacional de la Amistad de España de Fútbol.

Participarán 16 equipos en pelota preolímpica

El Club Frontenis Palencia, al Campeonato de España

Domingo Rabanal y Oscar Verdú

Del 2 al 5 de junio se va a celebrar el Campeonato de España de Frontenis con pelota preolímpica, en las instalaciones del C. Santa Apolonia, ubicado en la localidad valenciana de El Vedat del Torrent y organizado por la Federación Española de Pelota.

Intervendrán en la competición 16 clubs, con representación de casi todas las comunidades autónomas en una sola categoría.

El sistema de competición es el de eliminatoria y el primer enfrentamiento que ha correspondido al Club Frontenis Palencia es con el Valencia Frontenis Club, club que ya ha sido varios años campeón de España y que a nivel internacional cuanta con dos de los componentes de el equipo nacional, actuales campeones del mundo, medalla de plata en las olimpiadas y campeones de Europa, además de ser muy conocidos por los aficionados palentinos al haber participado en dos de los cinco Trofeos Ciudad de Palencia de Frontenis en los que también se alzaron con la victoria.

El Club Frontenis Palencia, después de lo expuesto, aspira a los puestos del 9 al 12,. que se podía considerar una muy buena clasificación-.

Como ya se ha comentado en otras ocasiones, uno de los mayores problemas con los que se encuentran los equipos palentinos en este tipo de competiciones, además del alto nivel de los clubes de la zona de Levante, son las instalaciones reglamentarias de frontenis, frontón de 30 m. y la chapa a 60 cms. de altura. Los frontones más parecidos que tenemos en palencia y Castilla y León son de 36 m. con la chapa a 1 m.

Viajarán en representación del Club Frontenis Palencia la pareja formada por Domingo Rabanal como delantro y Oscar Verdú como zaguero

Para esta competición se cuenta con la ayuda de la Federación Española de Pelota, Ayuntamiento de Palencia y Junta de Castilla y León.

Mañana, en el Pabellón

Cristalería Borja y F.S. Palentino jugarán la final de la Copa Patronato Supra-30 de Fútbol-Sala

Finalizada la competición de la Copa de Fútbol-Sala, categoría Supra 30, en su fase regular, resta por jugarse la final entre los equipos que han ocupado las dos primeras posiciones, que son Cristalería Borja y Fútbol Sala Palentino.

Estos dos equipos han llegado a la final con 18 y 16 puntos respectivamente.

La final se jugará mañana jueves en el Pabellón Municipal a las 20,30 h. entre los equipos antes mencionados. El Patronato Municipal de Deportes, aprovecha este conducto para invitar a todos los participantes en el Campeonato a presenciar este encuentro, recordando que al final se procederá a la entrega de trofeos.

Foto-Vídeo
OLEA
VENTA DE BAÑOS
ESTUDIO:
C./ Coulouniex Chamiers, 15
Teléfono 77 22 14
DOMICILIO PARTICULAR
C./ Deotz, 6-2º
Teléfono 77 01 96

M.C.D.2022

Fútbol provincial

Acuerdos del Comité y próxima jornada

Acuerdos más importantes adoptados por el Comité de Competición de la Delegación Provincial de Fútbol en su última reunión:

*** En Juveniles:** suspender por cinco partidos a Enrique Corral Asensio, delegado del C.F. Palencia B. Uno por doble amonestación en el transcurso del partido y cuatro por insultar al árbitro.

*** En Cadetes:** suspender por un partido por diferentes motivos a Emilio J. de la Peña Alonso (Villamuriel), Pedro L. Martínez Aparicio (Palencia B) y Francisco Javier Alvarez Santiso.

Cuarta amonestación y advertencia de suspensión a Abel Paredes Antolín (Palencia B) por acumulación de amonestaciones.

*** En Infantiles:** suspender por dos partidos, por menospreciar al árbitro, a Jonatán Díez Moreno (CPMB Venta de Baños B). Un partido por doble amonestación en el transcurso del mismo encuentro a Luis Chamorro Maestro (Venta de Baños B) y Borja de Pedro Vaquero (Venta de Baños B).

En *delegados*: suspender por cinco partidos a Jorge Alvarez Cea (Venta de Baños B), uno por doble amonestación en el transcurso del mismo encuentro y cuatro por insultar al árbitro.

I COPA DIPUTACION PROVINCIAL DE PALENCIA

Partidos de ida de la segunda fase:

Cervera-Velilla

Palencia B-Monzón (Las Ferrallas)

Dueñas-Villamuriel

Cristo Atlético-Villada (Otero)

Baltanás-Becerril

Torquemada-Osorno

Frómista-Herrera

Alar-Barruelo

Todos los partidos, a las 18 horas del domingo en los campos citados en primer lugar

COPA DELEGACION

*** Juvenil.-**

-Sábado, 4:

Villamuriel-Carrión, a las 11 en Villamuriel

-Domingo, 5:

Carrión-San Antonio B, a las 13 en Carrión

San Antonio A-Palencia B, a las 12 en Las Ferrallas

Peña Castilla B-Villamuriel, a las 12,45 en Loyola

*** Cadete.- (Semifinales)**

-Domingo, 5:

San Telmo-San Juanillo A, a las 10,45 en Viñalta

Palencia B-Peña Castilla, a las 12,30 en Viñalta

*** Infantil.-**

-Sábado, 5 (semifinales):

Palencia B-Venta de Baños A, a las 16,30 en Viñalta

Peña Castilla B-San Juanillo A, a las18 en Viñalta

CAMPEONATOS REGIONALES DE EDAD

*** Alevín F-7.-**

-Tercer y cuarto puesto: San Telmo A-Las Torres, a las 11,30 del sábado en Viñalta

-Final: San Telmo B-Villamuriel, a las 12,30 del sábado en Viñalta

El cartel del colegiado Juan Carlos Mínguez anunciará la Gala del Fútbol Provincial

Reunido el Jurado Calificador del I Concurso de Carteles "Gala del Fútbol Provincial 1994", integrado por José María Paniagua Ramos, relevante pintor palentino; Numídico Antón Pedrosa, miembro de la Comisión Organizadora de la Gala del Fútbol Provincial 1994; Carlos Merino Cantón, en calidad de secretario de este Jurado, que estuvo presidido por Javier Pajares Barcenilla, en su calidad de delegado provincial de fútbol, y examinados los correspondientes carteles presentados en tiempo y forma, acuerda conceder el primer premio al cartel presentado por Juan Carlos Mínguez Merino, árbitro de fútbol del Colegio Provincial.

El trabajo de éste, cuya reproducción insertamos en esta misma página, servirá para anunciar la Gala del Fútbol Provincial 1994.

Hay que recordar que ésta se celebrará del 13 al 18 de junio y contará con charlas, partidos etc, cuyo colofón será una cena festiva en la que se galardonará a los más destacados de este deporte.

Resultados y clasificaciones del fútbol provincial

"COPA DELEGACION" JUVENIL

GRUPO 1

RESULTADOS

C.D. Villamuriel – C.D. Carrión ..... (suspendido)
C.D. San Antonio "B" – C.D. San Antonio "A" ..... 2 – 5
C.F. Palencia "B" – P.R.D. Castilla "B" ..... 0 – 3

CLASIFICACION

	J.	G.	E.	P.	GF.	GC.	Ptos.
C.D. San Antonio "A"	4	3	1	0	13	6	7+3
P.R.D. Castilla "B"	4	2	1	1	7	5	5+1
C.D. Carrión	3	0	3	0	3	3	3+1
C.F. Palencia "B"	4	1	1	2	5	6	3–1
C.D. San Antonio "B"	4	1	0	3	7	11	2–2
C.D. Villamuriel	3	1	0	2	4	8	2–2

"COPA DELEGACION" CADETE

GRUPO 1

RESULTADOS

C.D. San Juanillo "B"" – C.D. San Telmo ..... 1 – 9
C.P.M. V. de Baños "B" – A.D.M. Herrera ..... 8 – 0

CLASIFICACION

	J.	G.	E.	P.	GF.	GC.	Ptos.
C.D. San Telmo	5	5	0	0	28	3	10+6
P.R.D. Castilla "B"	5	4	0	1	19	5	8+4
C.P.M. V. de Baños "B"	5	3	0	2	21	9	6
C.F. Palencia "A"	5	1	1	3	5	19	3–3
C.D. San Juanillo "B""	5	0	2	3	4	20	2–2
A.D.M. Herrera	5	0	1	4	4	25	1–5

GRUPO 2

RESULTADOS

C.D. Cristo Atco. – P.R.D. Castilla "A" ..... 6 – 1
C.D. Castilla Dueñas – C.D. San Juanillo "A" ..... 0 – 1
A.D.M. Villamuriel – C.D. Ave María ..... 7 – 0
C.F. Palencia "B" – C.P.M. V. de Baños "A" ..... 6 – 0

CLASIFICACION

	J.	G.	E.	P.	GF.	GC.	Ptos.
C.F. Palencia "B"	7	5	2	0	22	3	12+4
C.D. San Juanillo "A"	7	5	1	1	35	3	11+5
A.D.M. Villamuriel	7	5	2	0	36	9	10+4
C.P.M. V. de Baños "A"	7	3	1	3	9	27	7–1
C.D. Cristo Atco.	7	3	0	4	17	22	6
C.D. Ave María	7	1	2	4	3	23	4–2
P.R.D. Castilla "A"	7	1	1	5	6	29	3–3
C.D. Castilla Dueñas	7	0	1	6	3	15	1–7

Figura con pérdida de puntos por sanción federativa: A.D.M. VILLAMURIEL

"COPA DELEGACION" INFANTIL

GRUPO 1

RESULTADOS

C.D. San Antonio – C.F. Palencia "B" ..... 0 – 11
C.D. San Juanillo "A" – C.D. Cristo Atco. ..... 2 – 2
C.P.M. V. de Baños "B" – A.D.M. Herrera ..... 0 – 12
P.R.D. Castilla "A" – C.F. Palencia "C" ..... 2 – 2

CLASIFICACION

	J.	G.	E.	P.	GF.	GC.	Ptos.
C.F. Palencia "B"	7	6	0	1	37	9	12+6
C.D. San Juanillo "A"	7	4	3	0	32	7	11+3
C.D. Cristo Atco.	7	4	2	1	36	8	10+4
A.D.M. Herrera	7	4	1	2	29	6	7+3
C.F. Palencia "C"	7	2	1	4	13	37	5–3
P.R.D. Castilla "A"	7	0	4	3	9	23	4–4
C.D. San Antonio	7	2	0	5	7	32	4–2
C.P.M. V. de Baños "B"	7	0	1	6	4	45	1–7

Figura con pérdida de puntos por sanción federativa: A.D.M. HERRERA

GRUPO 2

RESULTADOS

A.D. Las Torres – P.R.D. Castilla "B" ..... 0 – 13
A.D.M. Villamuriel – C.D. San Juanillo "B" ..... 0 – 5
C.D. San Telmo – C.P.M. V. de Baños "A" ..... 0 – 4
C.F. Palencia "A" – C.D. Ave María ..... 2 – 2

CLASIFICACION

	J.	G.	E.	P.	GF.	GC.	Ptos.
P.R.D. Castilla "B"	7	7	0	0	46	5	14+8
C.P.M. V. de Baños "A"	7	6	0	1	30	10	12+6
C.D. San Telmo	7	5	0	2	25	15	10+2
C.D. San Juanillo "B"	7	3	1	3	23	28	7+1
C.F. Palencia "A"	7	2	1	4	14	26	5–3
A.D.M. Villamuriel	7	2	0	5	9	27	4–4
A.D. Las Torres	7	1	1	5	9	28	3–3
C.D. Ave María	7	0	1	6	11	28	1–7

CAMPEONATOS REGIONALES DE EDAD

ALEVINES (Semifinales)

C.D. San Telmo B – C.D. San Telmo A ..... 6 – 5
A.D.M. Villamuriel – A.D. Las Torres ..... 9 – 1

I COPA BENJAMIN DISCO-BAR JUANJO

RESULTADOS

3º y 4º puesto

C.F. Palencia – C.P.M. V. de Baños B ..... 5 – 1
C.F. Palencia Padre Claret – C.D. San Telmo ..... 2 – 1

CLASIFICACION FINAL

1.- C.F. Palencia P. Claret
2.- C.D. San Telmo
3.- C.F. Palencia
4.- C.P.M. V. Baños B

M.C.D.2022

Clasificaciones

CLASIFICACION DECIMA ETAPA

1. ABDOUJAPAROV, Djamolidine (UZB/Polti) 2h.33:07
2. LOMBARDI, Giovanni (ITA/Lampre) m.t.
3. BALDATO, Fabio (ITA/Maglificio) m.t.
4. PAGNIN, Roberto (ITA/Navigare) m.t.
5. FERRIGATO, Andrea (ITA/ZG Mobili) m.t.
6. SORENSEN, Rolf (DIN/Maglificio) m.t.
7. CHIESA, Mario (ITA/Carrera) m.t.
8. CHIOCCIOLI, Franco (ITA/Mercatone Uno) m.t.
9. BORDOLANI, Fabio (ITA/Brescialat) m.t.
10. BUGNO, Gianni (ITA/Polti) m.t.

CLASIFICACION GENERAL

1. BERZIN, Eugeni (RUS/Gewiss) 37.30:31
2. DE LAS CUEVAS, Armand (FRA/Castorama) a 2:16
3. BUGNO Gianni (ITA/Polti) 2:32
4. INDURAIN, Miguel (ESP/Banesto) 3:39
5. GIOVANNETTI, Marco (ITA/Mapei-Clas) 4:58
6. CASAGRANDE, Francesco (ITA/Mercatone Uno) 5:02
7. BELLI, Vladimir (ITA/Lampre) 5:24
8. TONKOV, Pavel (RUS/Lampre) 6:09
9. PODENZANA, Massimo (ITA/Navigare) 6:25
10. ARGENTIN, Moreno (ITA/Gewiss) 6:42
11. DELLA SANTA, Stefano (ITA/Mapei-Clas) 6:57
12. UGRUMOV, Piotr (LET/Gewiss) 7:16
13. PANTANI, Marco (ITA/Carrera) 7:30
14. REBELLIN, Davide (ITA/Maglificio) 8:38
15. HAMPSTEN, Andrew (USA/Motorola) 8:52
16. BOURGUIGNON, Tierry (FRA/Castorama) 9:32
17. PELLICCIOLI, Oscar (ITA/Polti) 9:32
18. RICHARD, Pascal (SUI/Maglificio) 10:00
19. POULNIKOV, Vladimir (RUS/Carrera) 10:34
20. CUBINO, Laudelino (ESP/Kelme) 10:43

- General regularidad:

1. Eugeni Berzin (RUS/Gewiss) 112
2. Armand de las Cuevas (FRA/Castorama) 83
3. Gianni Bugno (ITA/Polti) 82

- General equipos:

1. Gewiss 105h.05:26
2. Polti a 50
3. Lampre 2:54

- General montaña:

1. Michelle Copollillo (ITA/Navigare) 17
2. Gianni Faresin (ITA/Lampre) 12
3. Antonio Fanelli (ITA/Amore e Vita) 12

- General Intergiro:

1. Eugeni Berzin (RUS/Gewiss) 20h.22:17
2. Djamilidine Abdoujaparov (UZB/Polti) a 28
3. Jan Svorada (RCH/Lampre) 46

- General jóvenes:

1. Eugeni Berzin (RUS/Gewiss) 34h.57:18
2. Francesco Casagrande (ITA/Mercatone Uno) 5:02
3. Vladimir Belli (ITA/Lampre) 5:24

Abdoujaparov ganó la décima etapa en el circuito de Marostica

Adrián R. Huber, enviado especial

Marostica (Italia), (EFE).- El uzbeko Djamolidine Abdoujaparov, del Polti, se ha adjudicado la décima etapa del septuagésimo séptimo Giro de Italia, disputada ayer en un circuito de 23.000 metros con salida y llegada en Marostica al que se dieron cinco vueltas hasta completar un recorrido de 115 kilómetros.

Abdoujaparov, posiblemente el velocista más agresivo del pelotón, se impuso en la aceleración final a los italianos Fabio Baldato (GB MG) y Giovanni Lombardi (Lampre), que concluyeron en segunda y en tercera posición, respectívamente.

El primer ataque en una jornada de media montaña -los ciclistas tuvieron que acometer en cinco ocasiones la subida a la Rosina, puntuable de tercera categoría en las dos últimas vueltas- lo lanzaron los italianos Fabio Roscioli (Brescialat) y Marco Saligari (GB MG), el ganador de la etapa de Caserta.

Ambos marcaron una diferencia de treinta y cinco segundos respecto al pelotón al segundo paso por la línea de llegada, antes de que se les uniesen sus compatriotas Andrea Ferrigato (ZG Mobili) y Michele Bartoli (Mercatone).

El cuarteto italiano llevaba una ventaja de un minuto y cinco segundos en el Intergiro, antes de completarse la tercera vuelta a circuito. Saligari y Roscioli se cayeron poco después y su lugar en la escapada lo ocuparon el suizo Pascal Richard (GB MG) y Marco Pantani (Carrera). El infatigable Michele Coppolillo (Navigare), que quería mantener el jersey verde de líder de la montaña, se unió al grupo delantero antes de la última ascensión -la segunda puntuable- y con el también saltaron sus compatriotas Claudio Chiapucci (Carrera) y Gianni Faresin (Lampre).

En el penúltimo paso por meta la diferencia a favor de los siete era de medio minuto y Coppolillo pasó el primero por el paso en alto, con lo que amarró la única "maglia" que no está en poder del líder, el ruso Eugeni Berzin.

Pero el pelotón no iba a permitir otra aventura similar a la de la jornada de Fiuggi -en la que ganó Laudelino Cubino (Kelme), que en la salida celebró con la prensa española su trigésimo primer cumpleaños-. La Gewiss de Berzin y los equipos con sprinters, sobre todo el Amore e Vita y la Polti, tiraban fuerte por detrás y a seis kilómetros de la llegada se produjo la neutralización.

El ritmo de pedaleo volvió a ser intenso -la media superó los 45 por hora- y en la parte final aparecieron de nuevo los nervios y las caídas. El primero en probar el asfalto fue el colombiano Augusto Triana (Kelme), sin consecuencias. Pero sólo un kilómetro después se produjo una montonera en la que se vieron involucrados, entre otros el estadounidense Andrew Hampsten (Motorola) y el italiano Marco Giovanetti (Mapei), dos de los hombres importantes de la carrera.

En la imagen superior, Abdoujaparov ganando la etapa; en la inferior, de izda. a dcha., Berzin, Poulnikov e Induráin cruzando el Alto de la Rosina.- (Telefoto EFE)

Giovanetti y su compañero Stefano della Santa acabaron perdiendo 44 segundos y Hampsten, 1:31. Pero el peor parado de la montonera fue el alemán Jan Schur (Motorola), que tuvo que abandonar la prueba. Los hermanos Induráin estuvieron muy atentos, evitaron la colisión por el lado izquierdo de la vía y se libraron de la caída por los pelos.

Schur se convirtió en la baja número dos de la jornada, ya que por la mañana se había anunciado que el polaco Zenon Jaskula (Jolly), a quien se le han reproducido los problemas desde el comienzo de la carrera, no tomaba la salida.

Bugno y sus hombres tomaron la iniciativa en el último tramo de la etapa para prepararle la llegada al "terror de Tashkent". Giovanni Fidanza lanzó los últimos metros y Abdoujaparov remató la faena, anotándose su sexta victoria de la temporada, después de haber ganado dos etapas en la París-Niza, otras dos en los Tres Días de la Panne y una más en el Tour Dupont, donde preparó el Giro.

La "volata" final dio lugar a un pequeño corte en el que Bugno rascó seis segundos a sus rivales directos. Berzin vestirá la camiseta rosa de líder por séptimo día consecutivo en el transcurso de la undécima etapa, que se disputará hoy con un recorrido completamente llano de 165 kilómetros.

Abdoujaparov: "Pensé que estaba gafado"

El uzbeko Djamolidine Abdoujaparov vencedor de la décima etapa del Giro'94, disputada en un circuito de la localidad de Marostica, comentó que pensaba que estaba gafado ya que en las otras llegadas masivas no tuvo opción de luchar por el triunfo debido a averías y caídas.

"Este triunfo tiene un valor doble, pues he puesto fin a mi mala racha y ello me dá moral para las pocas llegadas masivas que restan. Es una pena. Pienso que con un poco de fortuna este seria mi tercer triunfo en el Giro'94", dijo el ciclista uzbeko.

Abdoujaparov matizó que su victoria había sido más fácil de lo esperado. "En un principio no sabía que Baffi y Leoni, los más peligrosos para el triunfo, habían quedado cortados. A pesar de que Chiesa lanzó muy pronto el esprint, por el rabillo del ojo comprobé que mis máximos rivales no estaban y por ello que me recreara en el esprint. No es mi estilo atacar de lejos. En esta ocasión lo hice pero fue para despistar a Lombardi y compañía".

El uzbeko llegó al pelotón profesional en 1990 por capricho del técnico italiano Franchini y a pesar de que su debú no fue todo lo brillante que se esperaba, un año después se convirtió en el esprinter de moda al ganar en nueve ocasiones.

Abdoujaparov nació en la capital uzbeka de Tashkent el 28 de febrero de 1964 y en sus primeros años como ciclista no convenció a nadie. El seleccionador de la desaparecida Unión Soviética le consideró como el peor de la generación de hombres como Pulnikov, Klimov, Ugrumov, etcétera.

Esa apreciación de los responsables soviéticos del ciclismo fue nefasta. Ahora es uno de los mejores, por lo menos en lo que respecta a resultados en clásicas y llegadas masivas.

M.C.D.2022

Tenis-Roland Garros: Berasategui puede ser hoy el cuarto

Arancha, Conchita y Bruguera, a semifinales

Miguel Luengo, enviado especial

París (EFE).- El tenis español hizo historia ayer en Roland Garros al clasificarse tres jugadores para las semifinales y tener asegurada ya una plaza para la final femenina, con las victorias de Arantxa Sánchez Vicario, Conchita Martínez y Sergi Bruguera.

Nunca hasta ayer dos españolas habían logrado al mismo tiempo llegar a las semifinales, pero el próximo jueves Conchita y Arantxa lucharán en una de ellas, tras vencer a la alemana Sabine Hack y a la francesa Julie Halard. Bruguera, que como el año pasado propinó una gran paliza al ucraniano Andrei Medvedev, también estará en la penúltima ronda.

El festival español puede completarse hoy, si Alberto Berasategui, revelación este año, logra imponerse al croata Goran Ivanisevic (quinto favorito).

La primera en lograr su pase a las semifinales fue Conchita Martínez, que tenía una espina clavada desde hace cinco años porque la germana Steffi Graf, tres veces, la serbia Monica Seles, una y la también germana Anke Huber en otra, cortaron su trayectoria.

En esta ocasión, sin adversarias de tanta talla en su camino, Conchita dio cuenta de la alemana Sabine Hack, 16 del mundo, por 2-6, 6-0 y 6-2, en una hora y 41 minutos, en un partido para olvidar en el que la aragonesa cometió 38 errores no forzados, por 57 su rival.

Conchita Martínez celebrando su triunfo.- (Telefoto EFE)

Arantxa ganó la primera manga a Julie Halard en sólo 21 minutos por 6-1 al dominar a la francesa en todo momento, pero en la segunda la española estuvo más lenta y permitió que su rival tomase la iniciativa. Fueron unos momentos difíciles para la campeona de 1989 en los que anduvo a la deriva.

La pista central se convirtió en una olla a presión en el desempate, con los gritos de "Julie, Julie, Julie". Sobre todo cuando la francesa neutralizó la primera bola de partido con una arriesgada volea de revés. Pero Arantxa mantuvo la calma y segundos después fue ella quien remató en la red, logrando el parcial en 72 minutos.

"El primer set fue bastante bueno pero en el segundo me relaje, dejé la pelota corta, y ella entró en el partido. En el desempate tomé más riesgos y jugué mejor los puntos importantes por eso gané", dijo Arantxa.

Tras vencer al ucraniano Andrei Medvedev por 6-3, 6-2 y 7-5, Sergi Bruguera dijo que se sentía orgulloso porque había sido capaz de superar los nervios y la tensión, en un año en el que todos los ojos están puestos en él.

Como la temporada pasada, el defensor del título volvió a propinar una severa paliza a Medvedev, campeón en Hamburgo y en Montecarlo donde venció a Bruguera en la final, a pesar de que durante todo el partido una ampolla le molestó en el dedo anular de su mano derecha.

Automovilismo

Carlos Sáinz ganó el Rally Acrópolis y lidera el mundial

Carlos Sáinz durante la última prueba de Acrópolis (EFE)

Atenas (EFE).- El español Carlos Sainz (Subaru Impreza) logró ayer la victoria final en el Rally Acrópolis de Grecia, quinta prueba puntuable para el Mundial de esta especialidad automovilística.

Sainz, que no ganaba una prueba del Mundial desde noviembre de 1992, se clasificó por delante del alemán Armin Schwarz (Mitsubishi Lancer Evolution), quien terminó a 4:01 del español, y del finlandés Juha Kankkunen (Toyota Celica Turbo 4WD), a 5:53 del ganador.

Carlos Sainz se sitúa en el liderato del Mundial de pilotos con 57 puntos, los mismos que tiene Juha Kankkunen.

CLASIFICACIONES

.1. Carlos Sainz-Luis Moya ESP-Subaru Impreza 6h.36:38
.2. Armin Schwarz - Klaus Wicha GER-Mitsubishi Lancer Evolution a 4:01
.3. Juha Kankkunen-Nicky Grist FIN/GBR-Toyota Celica Turbo 4WD a 5:53

Así va el campeonato del mundo de pilotos:

1. Carlos Sainz (ESP-Subaru) 57 puntos
.2. Juha Kankkunen (FIN-Toyota) 57
.3. Didier Auriol (FRA-Toyota) 47
.4. Massimo Biasion (ITA-Ford) 30
.5. Francois Delecour (FRA-Ford) 20
Ian Duncan (KEN-Toyota) 20

Ex-entrenador del C.B. Palencia

Paco García seguirá otros dos años como "segundo" en el Taugrés de Vitoria

Vitoria (EFE).- Paco García firmó ayer en Vitoria el contrato para continuar como segundo entrenador del Taugrés en la presente temporada y con opción a prórroga para la próxima, informó el club vitoriano.

No se ha informado sobre las condiciones económicas del acuerdo, aunque Taugrés y García mantenían hasta ahora diferencias importantes en este terreno.

Josean Querejeta, presidente del club vitoriano, reconocía recientemente en este sentido que "hay mucha diferencia entre su petición crematística y lo que nosotros le podemos ofrecer".

García, que concluía ayer su contrato con el Taugrés, había rechazado varias ofertas de distintos clubes, según informó él mismo.

Con esta renovación se completa el cuadro técnico del Taugrés para la próxima temporada, tras la incorporación de Pedro Enériz, como director deportivo y la continuidad de Manel Comas como primer entrenador.

Vuelta Ciclista a Asturias

Skibby ganó la primera etapa con su salto en el último kilómetro

Colombres (Asturias) (EFE).- El danés Jesper Skibby, del equipo TVM, se ha convertido en el primer líder de la Vuelta Ciclista a Asturias, tras imponerse en la jornada inaugural merced a su salto en el último kilómetro, que le permitió aventajar en 4 segundos al español Abraham Olano, segundo clasificado.

Skibby aprovechó la última rampa antes de la entrada en línea de meta. Salió con potencia de un pelotón que había comenzado a romperse en la subida al alto de Colombres, puntuable de cuarta categoría, y ni el colombiano Alberto Camargo (Artiach) ni Olano, reciente vencedor de la clásica de Alcobendas, consiguieron neutralizarle.

La etapa, de 178 kilómetros, con principio y fin en la localidad de Colombres, resultó mucho más tranquila de lo previsto. El pelotón se mantuvo agrupado durante la mayor parte del recorrido. Sólo en los kilómetros finales, los intentos de escapada rompieron la monotonía con la que estaba transcurriendo la prueba.

Los corredores del Castellblanch, que dirige Maximino Pérez, se mostraron muy combativos. Siempre en cabeza de carrera, lograron introducir siempre algún hombre en las tímidas fugas que se produjeron y su bagaje final ha sido conseguir el liderato de la montaña con Alfredo Irusta.

En el día del debú de Marino Lejarreta como director deportivo en el equipo ONCE, sus pupilos intentaron, por medio de Roberto Sierra y el neoprofesional Marcelino García, brindarle un triunfo, pero fue finalmente el conjunto belga del Histor quien puso fin a todas las escaramuzas.

Skibby, que invirtió un tiempo de 4 horas, 31 minutos y 26 segundos, sucede con su victoria en Colombres al suizo Tony Rominger y al holandés Erik Breukink, últimos vencedores en esta localidad.

Hoy se disputará la segunda etapa, una contrarreloj individual de 17,8 kilómetros entre las localidades de Nueva y LLanes, que servirá para establecer las primeras diferencias importantes de la carrera.

CLASIFICACION

1. Jesper Skibby (DIN/TVM) 4h.31:26
2. Abraham Olano (ESP/Mapei Clas) a 4
3. Paolo Lanfranchi (ITA/Mercatone Uno) 4
4. Alberto Camargo (COL/Artiach) 4
5. Alesandro Bertolini (ITA/Carrera) 7

Futbolerías

ENTRENAMIENTO FISICO DE LA SELECCION

Puente Viesgo (Cantabria) (EFE).- La selección española celebró ayer un entrenamiento consistente en ejercicios físicos en el campo de Vargas, con el dio por concluida la concentración mundialista de Puente Viesgo.

A continuación los jugadores comieron en el hotel y se prepararon para viajar hasta Finlandia, donde el jueves se enfrentarán a la selección nacional finlandesa en partido amistoso.

EL REAL MADRID PODRIAN RECURRIR A ZAMORANO

Madrid (EFE).- Los problemas que está encontrando el Real Madrid para contratar un delantero centro, solicitado por el nuevo técnico del equipo, Jorge Valdano, pueden obligar al conjunto madrileño a recurrir un año más al chileno Iván Zamorano, según aseguraron fuentes del club.

Iván Zamorano, al que todavía le resta un año de contrato, podría ver así favorecida su continuidad en el Madrid por la demora en el fichaje de un nuevo delantero.

NUÑEZ Y RUI COSTA

Barcelona (EFE).- Josep Llus Núñez, presidente del Barcelona, dijo ayer que el dinero que solicita el conjunto portugués del Benfica -unos 700 millones de pesetas- por traspasar a su jugador Rui Costa a la entidad catalana "es prohibitivo para el club".

Núñez, que comprobó este mediodía el estado de las obras de remodelación del Camp Nou, añadió que los posibles fichajes para el año que viene -Abelardo y Cañizares, entre otros- siguen dependiendo de "la colaboración de los clubes a los que pertenecen estos futbolistas".

EL AYUNTAMIENTO DE ELCHE SUBVENCIONARA AL CLUB CON QUINIENTOS MILLONES

Elche (Alicante) (EFE).- El ayuntamiento de Elche subvencionará al Elche CF con quinientos millones de pesetas, de los que doscientos irán destinados a liquidar las deudas con jugadores, técnicos y empleados de la entidad, afirmó a EFE Joaquín Ferrández, portavoz de la gestora del Elche CF.

Los trescientos millones restantes se dedicarán al pago de las deudas con la Seguridad Social y el Ministerio de Hacienda. Existe la intención en el club de negociar el fraccionamiento del pago durante los próximos quince años.

M.C.D.2022

Un equipamiento superior para andar por ciudad

Lancia Y-10 IGLOO

Esta versión especial del Y-10 está destinada a personas que utilizan el coche de manera frecuente e intensa en ciudad, pero que quieren mantener un toque de personalidad diferenciada con un automóvil elitista y dotado de un equipamiento superior.

El nombre IGLOO recuerda la idea del hielo y el frío, ya que equipa de serie el sistema de aire acondicionado para asegurar el mayor nivel de confort. Con este equipamiento puede reducir 20.º C la temperatura del aire en el interior del habitáculo en sólo 10 minutos, estableciendo también a pleno sol unas condiciones idóneas de bienestar. Para su funcionamiento utiliza el gas (R 134) sin clorofluo carburos (CFC), por lo que es plenamente compatible con el medio ambiente.

La incorporación del aire acondicionado como elemento de serie hace del Y-10 IGLOO un modelo que ofrece un gran contravalor en el ámbito de su clase. Tanto más cuando su dotación de serie comprende elementos que otros vehículos de su segmento incorporan como opcionales, tales como:

-Cristales atérmicos.
-Doble espejo exterior.
-Cierre centralizado.
-Elevalunas eléctricos delanteros,
-Reloj, digital, etc.

La gama de colores de la carrocería es muy amplia: dos colores pastel (blanco y rojo Windsor) y cuatro pinturas metalizadas que resaltan la elegancia característica del coche: azul Madrás, verde Derby, rojo Coventry y Black.

Los tejidos de los asientos e interiores se han regido por un concepto de estilo idéntico que para la gama de colores, empleando elegantes tapicerías con estampado escocés en colores rojo o verde según el color de la carrocería.

Esta versión del modelo Y-10 se empieza a comercializar en mayo, aprovechando la llegada del calor del verano, y está disponible en los concesionarios oficiales de la Red Lancia a un precio de 1.263.000 ptas.

Opel España en defensa de la naturaleza

Opel España, sensible siempre a proteger el entorno medioambiental, se ha sumado a ADENA/WWF y la Fundación de Artistas para la Naturaleza (ANF) para divulgar la importancia de preservar ciertos enclaves naturales destacables por su riqueza y variedad biológica. Los Opel Corsa, Monterey y Pontiac Trans Sport cedidos por Opel España, han ayudado a trasladarse a varios grupos de artistas internacionales para que pudieran plasmar en sus obras los excepcionales recursos naturales de Extremadura. Los trabajos realizados quedarán reflejados en un libro y se expondrán por todo el mundo, para divulgar la importancia de defender los procesos ecológicos esenciales y preservar los agrícolas tradicionales.

NOTICIARIO

Nissan desarrolla el motor GA15 de combustión pobre

Nissan Motor Company ha desarrollado un motor de combustión pobre de 1,5 litros, denominado GA15DE Lean-Burn, que consigue un consumo excepcionalmente bajo, valorado en 20,5 km./1 según el método de prueba japonés 10-15, estando instalado en un vehículo de tracción a las dos ruedas con transmisión manual. Nissan prevé equipar con dicho motor un nuevo modelo que producirá próximamente.

Nissan está realizando un intenso esfuerzo de investigación y desarrollo para reducir el consumo de combustible en los vehículos, y así prevenir el recalentamientoo de la atmósfera terrestre (o efecto invernadero) y contribuir a la conservación de los recursos naturales.

De hecho, el nuevo modelo Sunny (B14) que salió a la venta el pasado mes de enero gastaba ya un 13% menos de combustible que el modelo anterior. Ello se consiguió introduciendo profundas mejoras en el motor, y, entre otras medidas, reduciendo el peso del vehículo, y perfeccionando su aerodinámica. El nuevo motor de combustión pobre ha sido desarrollado basándose en el motor GA15DE montado en el nuevo Sunny, con el objetivo de obtener un consumo de combustible aún menor.

Al equipar sus vehículos con motores de combustión pobre, Nissan pretende no sólo optimizar el consumo de combustible sino conseguir un comportamiento ágil y brioso en concordancia con las exigencias del usuario. Aunque también se hubiera podido reducir el consumo aumentando la relación de multiplicación de las marchas, esta solución haría comportarse al vehículo de un modo extraño para un usuario acostumbrado a cualquier otro vehículo normal. Por eso el motor GA15DE fue desarrollado, ya en su día, considerando una futura evolución que le permitiera adaptarse a una nueva versión tipo «combustión pobre». Se ha recurrido para ello a diversas medidas, como reducir las fricciones internas para mejorar su rendimiento o incorporar una cámara de combustión compacta para una combustión más eficiente. Esto le ha permitido al nuevo motor de combustión pobre conservar en común con el motor base GA15DE el bloque, la culata, los pistones y otros componentes esenciales.

1993: Un año importante para Volvo Truck Corporation

Durante el pasado año. Volvo Truck Corporation, mantuvo su posición como segundo fabricante de camiones pesados en el ranking mundial. El descenso del mercado total en todos los países europeos, (excluyendo Gran Bretaña) fué compensado mediante el incremento de ventas en otros países.

Con un total de 51.000 vehículos, Volvo Truck Corporation, incrementó sus entregas a clientes en un 6% comparando el resultado con el del ejercicio anterior.

Los tres mercados más importantes para Volvo, EE.UU, Gran Gretaña y Brasil, aumentaron durante el pasado año de forma considerable.

Así por ejemplo en EE.UU. se alcanzó la cifra total 160.000 vehículos de la clase 8, frente a las 119.000 unidades del 92. Volvo White GM entregó un total de 19.350 vehículos, un 32% más que durante el año anterior.

En Brasil el incremento fué todavía más notable ya que con 4.110 vehículos entregados se aumentó en un 75% la cifra obtenida en 1992, mientras que Gran Bretaña con un total de 4.320 vehículos entregados durante 1993, incrementó en un 30% el total de entregas del ejercicio anterior.

Otros mercados como China, Indonesia, Pakistán, Arabia Saudí, Turquía e Israel, fueron también importantes. Volvo aumentó progresivamente sus ventas en estos países haciéndose con una mayor cuota de mercado.

La comercialización de la Gama FH, comenzó en Septiembre de 93 y en tan sólo 4 meses ya eran 6.000 los vehículos vendidos. A finales del pasado años se presentaron los nuevos modelos en Brasil, donde hasta entonces sólo se comercializaban vehículos con cabina avanzada.

Y como broche final a un año cargado de sorpresas, durante el mes de Noviembre el FH12 obtuvo el Premio Vehículo Industrial del Año en España, que fué ratificado cuando en el mes de Diciembre se le concedió a la Gama FH el galardón internacional Camión del Año, 1994.

M.C.D.2022

Pastor asegura que la reforma de las pensiones no debe crear alarma

El secretario de Estado de Economía reconoció que el Gobierno se equivocó en el el ritmo de instauración del sistema del bienestar

Madrid, (EFE).- La reforma de las pensiones que ha planteado el Gobierno no debe causar alarma ni a los futuros ni a los actuales pensionistas, aunque los primeros no tendrán el mismo sistema de prestaciones contributivas que el vigente ayer, dijo el secretario de Estado de Economía, Alfredo Pastor.

Pastor, que participó en el acto de presentación de una publicación del Instituto de Estudios Económicos sobre el estado del bienestar, señaló que "los futuros pensionistas, probablemente, no van a tener el mismo sistema de prestación que los actuales, pero eso no debe suponer ninguna alarma social".

Aseguró que "nadie va a ver alterado su sistema de protección", pero precisó que la crisis del sistema de pensiones es una crisis de expectativas y no de derechos, porque los actuales cotizantes están generando el derecho a una pensión, pero no por una cuantía determinada.

Alfredo Pastor reconoció que es probable que el Gobierno se haya equivocado en el ritmo de instauración del estado del bienestar, al ir "demasiado deprisa", pero no dudó en que la dirección elegida es la adecuada.

Admitió que el actual sistema de protección social puede haber causado daños a la competitividad de la economía frente al exterior y y haber obstaculizado una mayor reducción de la tasa de paro, pero apostilló que sería un grado de desempleo "socialmente inaceptable".

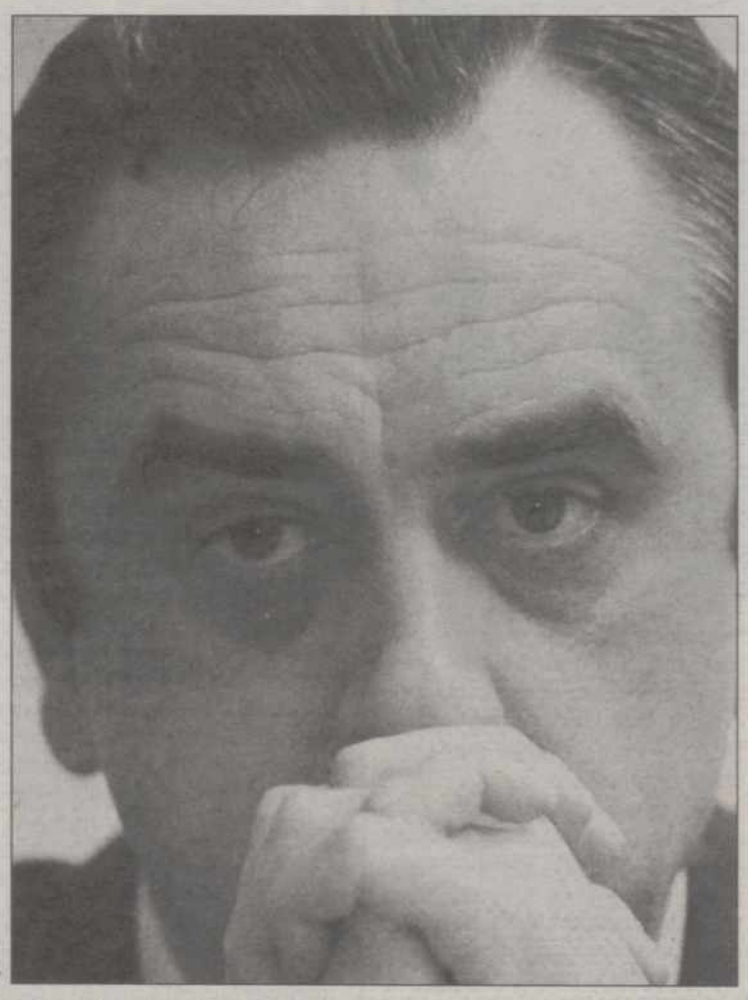

Afredo Pastor.- (Foto EFE)

El secretario de Estado aseguró que no existe una crisis en la financiación del sistema de protección social, pese a lo cual consideró urgente acometer una reforma, para que los efectos sean prácticamente imperceptibles y "nadie vea alterada su protección".

Esta reforma, que debe hacerse con prudencia y a través del consenso entre las fuerzas políticas, económicas y sociales, supondrá posiblemente, dijo, alargar el periodo mínimo de cotización y los años que se toman como referencia para calcular la pensión.

INCENTIVOS

Además, el Gobierno incentivará en el futuro los sistemas de capitalización (planes de pensiones), pero no lo hará de una forma brusca, para amortiguar los efectos.

Alfredo Pastor se confesó partidario de establecer la obligatoriedad de pagar por los servicios sanitarios, aunque se trate de una pequeña cuantía, para garantizar un mínimo control, algo que "más tarde o temprano se hará".

El catedrático de Estructura Económica Juan Velarde, que ha colaborado en la publicación presentada hoy, afirmó que el estado del bienestar "ha hecho crisis" y que la protección social ha restado competitividad a Europa, que es el único continente al que ha afectado la recesión.

José Barea, profesor emérito de la Universidad Autónoma de Madrid, que también ha participado en el trabajo, destacó en su intervención la importancia de las pensiones en el conjunto del presupuesto de la Seguridad Social, ya que absorben más del 80 por ciento.

Durante el acto, el secretario de Estado respondió, a preguntas de un periodista, que el Estado ofrecerá a Seat todas las ayudas que quepan en el marco vigente, es decir, las destinadas a investigación y desarrollo y a los planes de jubilación anticipada y regulación de empleo.

Pero añadió que "no es posible ni deseable que cuando se acaba de aprobar la reforma laboral el Estado rompa la regla y conceda ayudas al margen de la ley, porque no hay ninguna justificación".

Solbes cree suicida la entrada del ecu sin frenar el déficit

Barcelona, (EFE).- El ministro de Economía, Pedro Solbes, afirmó ayer que sería "suicida" acceder a la fase de moneda única de la Unión Europea en 1997 sin corregir antes variables como el déficit público o la inflación, por lo que insistió en la contención salarial y de precios en los próximos dos años.

Solbes, que participó en un acto electoral organizado por el PSC ante empresarios de la comarca del Bajo Llobregat, se mostró convencido de que España puede alcanzar el objetivo de 3,5 por ciento de inflación este año, pero a cambio de insistir en la moderación salarial en los convenios colectivos y la contención de precios.

"Si no somos capaces de aprovechar estos años en corregir los desequilibrios económicos, yo seré el primero en proponer al Gobierno no estar en la tercera fase de la Unión Económica y Monetaria (UEM)", dijo el ministro.

En su opinión, "para estar en la tercera fase de la UEM es necesaria una ortodoxia económica con independencia de que luego se pueda estar a tiempo o no", ya que de lo contrario "sería suicida intentarlo por razones de prestigio".

Tras insistir en que la recuperación económica es real, el ministro mostró la necesidad de reforzar la moderación salarial en los convenios colectivos de manera que incida favorablemente en el precio final de los servicios y se contribuya a frenar la inflación en un 3,5 por ciento a finales de año.

Aunque juzgó "satisfactorios" los recientes convenios pactados en los sectores de construcción y banca, precisó que "desde el Gobierno se pide un esfuerzo aún mayor en los próximos dos años".

El ministro afirmó que en julio el Gobierno remitirá a la UE un segundo plan de convergencia "más realista" que el de 1992, con una previsión de déficit público para 1997 del 3 %, en lugar del "utópico" 1 % fijado hace 2 años.

Solbes dijo que para apuntalar la recuperación económica es conveniente "apartar el velo de los grandes pseudodebates sobre la corrupción, que enturbian la realidad".

En esta línea, "lamentó" que se aproveche la campaña electoral europea para hablar de temas ajenos al futuro de la UE" y reiteró que "nadie niega que salimos de la crisis, excepto por razones puramente ideológicas".

Reducirá la plantilla en 2.000 puestos

Los sindicatos y la dirección de Hunosa firman el Plan de Futuro para 1994-97

Oviedo, (EFE).- Sindicatos mineros y dirección de Hunosa firmaron ayer el Plan de Futuro de la empresa estatal minera para el período 1994-1997, que no precisa la plantilla con que se contará al final del período de aplicación del plan, supeditada a la productividad y los resultados económicos que se obtengan.

No obstante, se señala que la empresa estatal minera, que en la actualidad cuenta con más de 12.000 trabajadores, verá reducido su volumen de empleo por prejubilaciones en unos 2.000 puestos de trabajo, a razón de unas 450/500 por año y en las mismas condiciones que en la anterior reconversión.

El plan mantiene un recorte de 400.000 toneladas en la producción bruta de carbón (equivalente a cien mil vendibles) y el cierre de los pozos Santa Bárbara y Carrio, así como la concentración de las otras seis explotaciones en tres (Fondón-Candín, Samuño-María Luisa y San Antonio con Santiago-Aller).

Con este plan, se prevé que Hunosa reciba ayudas públicas por importe de 296.973 millones de pesetas entre 1994 y 1997, período en el que se prevé que la compañía estatal minera incremente su productividad en un 25 por ciento.

Asimismo, el plan incluye el compromiso de la administración central de hacer inversiones de 15.000 millones de pesetas en proyectos de diversificación industrial.

Un momento de la reunión entre la dirección de Hunosa y los sindicatos.- (Foto EFE)

De esta cantidad, ya hay adjudicados 7.150 millones para los primeros proyectos, entre los que se encuentra la creación de una fábrica de pavimentos y ladrillos (1.200 millones), otra de envases de celulosa (800 millones) y una tercera para la regeneración de escombreras (3.000 millones).

Además, la empresa acometerá inversiones por valor de 18.563 millones de pesetas durante el cuatrienio de aplicación del plan en mecanización y mejora de las explotaciones.

Junto al plan de futuro, sindicatos y dirección firmaron también el convenio colectivo de la empresa, que mantendrá vigente el articulado del actual hasta 1997.

M.C.D.2022

COMENTARIO BURSATIL

Los inversores siguen vendiendo

Madrid, (EFE).- La incertidumbre sigue siendo la característica fundamental de los movimientos bursátiles, que ayer se saldaron con un claro predominio de las ventas, influídas por los negativos comportamientos de los principales mercados de acciones y de deuda del mundo.

El índice general de la Bolsa de Madrid bajó al cierre 3,81 puntos (un 1,15 por ciento) hasta los 327,00 puntos y osciló, al igual que ayer, en un margen de dos puntos, siempre a la baja.

El IBEX 35 cedía al término de la jornada 49,32 puntos (un 1,38 por ciento) y queda en 3.512,59 puntos, al borde de los 3.500 puntos, que los expertos consideran -de momento- un soporte más o menos sólido.

Los mercados de deuda -la referencia más directa para la negociación de acciones- estuvieron dominados de principio a fin de la jornada por las ventas, que provocaron fuertes subidas de rentabilidades. El bono a diez años cerró con una rentabilidad del 9,80 por ciento, frente al 9,66 por ciento del lunes.

Em las bolsas europeas el día empezó también mal, aunque en los casos de Francfort y Londres consiguieron remontar y terminaron con ganancias.

Por el momento, la falta de rumbo es la nota más determinante de las bolsas, aunque para los próximos días los analistas no prevén recortes muy bruscos, sino variaciones de los índices en torno a la zona en que se encuentran ahora.

Una vez agotadas las subidas producto de los buenos resultados de las empresas en el primer trimestre, la razón de tanta incertidumbre hay que situarla nuevamente fuera de España.

Por un lado, cada vez parece más clara una nueva subida de tipos de interés en Estados Unidos, y por otro la carrera bajista en Europa parace acabada. Incluso, en el mercado se empieza a hablar de una posible subida de los intereses en Gran Bretaña.

La incertidumbre domina los mercados

El mercado va, por tanto, a la deriva, aunque los operadores destacaron que el ánimo vendedor tampoco es excesivo, como pone de manifiesto el corto volumen intercambiado en la sesión (25.000 millones de pesetas).

Por sectores, los recortes más abultados fueron para comunicación, con una bajada del 1,64 por ciento y pérdidas de similar cuantía en Telefónica y superiores al 2 por ciento en las concesionarias de autopistas.

Entre los bancos, cuyo sectorial perdió un 1,4 por ciento, todos los grandes -salvo Banesto- cedieron posiciones. Santander bajó un 2,4 por ciento.

Petróleo bajó un 1,29 por ciento (Repsol perdió un 1,6 por ciento); y eléctricas se depreciaron un 1,14 por ciento. El único grupo que subió fue alimentación (0,20 por ciento).

Los valores de segunda fila se comportaron -como es habitual- contra corriente. Amper, Prima Inmobiliaria y Sniace recogieron ganancias superiores al 10 por ciento.

El índice de Barcelona perdió al cierre 2,32 puntos hasta los 279,13; Bilbao cedió 5,53 puntos para situarse en los 417,91 y Valencia quedó en los 266,45 tras ceder 1,01 puntos.

MADRID 327,00 (-3,81)

Madrid, (EFE).- El índice general de la Bolsa de Madrid bajó ayer 3,81 puntos (un 1,15 por ciento), con lo que al cierre del mercado continuo se situó en los 327,00 puntos.

Los distintos grupos terminaron la sesión con los siguientes indicadores y variaciones porcentuales:

GRUPO	INDICE	% VARIAC.
BANCOS Y FIN	332,48	-1,40
ELECTRICAS	362,95	-1,14
ALIMENTACION	216,39	0,20
CONSTRUCCION	610,74	-0,98
INVERSION	234,50	-0,31
METAL-MECANI	246,36	-0,60
PETROL-QUIMI	334,54	-1,29
COMUNICACION	285,96	-1,64
OTRAS INDUST	98,60	-0,30

BILBAO 417, 91 (-5,53)

Bilbao, (EFE).- La Bolsa de Bilbao registró al cierre del del Mercado Continuo una pérdida de 5,53 puntos en su índice general, que quedó establecido en 417,91.

Bancos:	385,52	-6,5
Inversión y Seguros:	392,39	-3,61
Eléctricas:	436,34	-5,49
Transp. y Comu:	399,49	-7,13
Químicas:	443,91	-5,49
Construc e Inmob:	455,40	-2,70
Siderometalurgicas:	513,68	-6,72
Alimentación:	442,29	+0,05
Servicios y Varias:	472,42	-2,20
Valores financieros:	386,06	-6,27
Valores industriales:	435,64	-5,12

BARCELONA 279,13 (-2,32)

Barcelona, (EFE).- El índice general de la Bolsa de Barcelona bajó ayer 2,32 puntos y quedó situado en 279,13 tras el cierre del mercado continuo a las 17,00 horas.

Las cotizaciones de los sectores que ponderan en el índice general son las siguientes:

Eléctricas	255,79	-2,39
Bancos	394,79	-6,44
Químicas	408,60	-4,87
Cementos, Const. e Inmob.	469,93	-3,49
Metalurgia	123,62	+1,11
Alimentación, Agrics. y For.	181,28	+1,13
Textiles y Papeleras	241,35	+5,67
Comercio y Finanzas	302,99	-2,84
Servicios y Varios	495,70	-8,14

En total se han contratado 173 clases de acciones de las que 42 suben, 93 bajan y 38 no varían.

VALENCIA 266,45 (-1,01)

Valencia, (EFE).- El índice general de la Bolsa de Valencia registró ayer una bajada de 1,01 puntos y quedó situado hasta la próxima sesión en 266,45 enteros.

Energía eléctrica y gas	336,71	baja	3,55
Energía y agua	376,76	baja	4,27
Mineral-metálicas-químicas	375,68	baja	1,34
Metalmecánica	334,67	sube	35,96
Manufactureras	251,92	sube	6,06
Construcción	638,96	baja	6,93
Comercio	135,88	baja	0,69
Transporte y comunicaciones.	331,14	baja	6,89
Bancos	499,10	baja	7,51
Inmobiliarias	744,84	sube	3,65
Indice base 100	108,87	baja	0,42

La OCM pone en peligro 35.000 puestos de trabajo

El PSOE del Senado insta al Gobierno a que rechace la reforma europea del mercado del vino

Madrid, (EFE).- El grupo Socialista en el Senado presentó ayer un moción en la que insta al Gobierno a rechazar la reforma de la Organización Común de Mercado del Vino (OCM) propuesta por la Comisión Europea, que podría suponer la pérdida de más de 35.000 puestos de trabajo.

En rueda de prensa, el portavoz del grupo socialista, Bernardo Bayona, pidió al ejecutivo que asuma y defienda el informe elaborado por el diputado socialista Mateo Sierra Bardají, miembro de la Comisión de Agricultura, Pesca y Desarrollo Rural del Parlamento Europeo, sobre evolución y futuro de la política del sector del vino en la Unión Europea.

Mateo Sierra mostró su contrariedad al proceso de chaptalización (práctica que consiste en añadir sacarosa al vino para aumentar su grado alcohólico) y a la política de arranque de viñas que supondría "graves problemas de desertización y consecuencias medioambientales".

Bernardo Bayona explicó que los objetivos de esta moción consisten en la necesidad de disminuir la producción de baja calidad y evitar excedentes.

El informe elaborado por el diputado socialista propone que, con el fin de evitar el abandono de tierra, se adopte la vía de la vendimía verde, que requerirá un sistema de ayudas específicas.

Según la propuesta de la Comisión Europea, España debería reducir su producción de vino en 7,3 millones de hectólitros en los próximos seis años para estabilizar su producción anual en 29,4 millones de hl.

Esta medida supondría la desaparición o transformación en el territorio español de unas 400.000 hectáreas de cultivo de viñedo y la pérdida de más de 35.000 puestos de trabajo directos.

M.C.D.2022

Alquileres

ALQUILO apartamento, Alfonso VIII. Teléfonos 746264- 742810.

ALQUILO piso amueblado. Teléfono 740698. Llamar horas comida.

ALQUILO piso céntrico, con cochera. 747140.

ALQUILO piso nuevo, amueblado. 3 dormitorios, 2 baños, 40.000 ptas. Teléfon: 784122.

PISOS totalmente reformados, calefacción; tres dormitorios, 46.000; cuatro dormitorios, 55.000; sin calefacción 45.000. 723707- 710123.

ALQUILO local, barato, General Mola. Teléfono 740318.

PLAYAS Benicasim, Oropesa, Burriana, apartamentos. Teléfono 964- 586406.

ALQUILO estudio. Martín Calleja. 35.000 ptas., amueblado o sin amueblar. 752070.

SE ALQUILA piso, Calle La Bondad, cochera opcional. 740757.

SE ALQUILA ático a estrenar, dos dormitorios, con garaje. Plaza San Antonio. 720892.

ALQUILO nave en el mejor sitio del Vial. Teléfono 742094.

SE ARRIENDA local comercial en General Mola, junto Bar Puentecillas. Precio interesante. Teléfono 724048.

ARRIENDO apartamento- piso, céntrico, con servicios. 740840.

ALQUILO apartamento en Torrevieja, cerca playa. Teléfono 726633.

ALQUILO habitación. Menéndez Pelayo, 14- 4º D. dcha. (frente Simago). 840025; 12 a 13,30 horas.

SE ALQUILAN naves y apartamentos. Teléfono 726193.

ALQUILO pisos y apartamentos amueblados. Teléfono 720676.

ALQUILER- venta de pisos, locales y plazas garaje. Teléfono 720286- 720892.

API INMOBILIARIA. alquiler pisos, también con muebles. Teléfono 747167.

Automóviles

VENDO Ford Fiesta, buen estado funcionamiento, 70.000. 743540.

Fincas

VENTA local 240 m2., 10.500.000. Teléfono 726598. Federico Mayo, 30.

VENDO, alquilo local 150 m2. 724716.

VENTA local, 62 m2., 5.000.000. Teléfono 725245.

CENTRO, lujo, 165 m2, piso, 26.500.000. 745947 noches.

VENDO piso en los Olmillos, 90 m2. Teléfono 725578.

SE VENDE piso, tres habitaciones, salón amplio, baño, cocina, trastero, garaje. 729555.

VENTA de últimas viviendas y apartamentos en Plaza San Antonio (junto iglesia). Teléfonos 720286- 720892.

INMOMARCOS vende plazas garaje, normales, dobles, cerradas. Desde 1.000.000 en Martín Calleja, Obispo Barberá, Velázquez, Comandante Ramírez y Cardenal Cisneros. Teléfono 703333.

INMOMARCOS vende: Chalet a 3 km. Palencia, parcela, piscina, jardín, depuradora. Precioso. Mayor, 14. Teléfono 703333.

INMOMARCOS vende: Ocasión. Piso Avda. Asturias, 3 habitaciones, salón, cocina y baño. Mayor, 14. Teléfono 703333.

INMOMARCOS vende dúplex, 4 habitaciones, salón, cocina, baño y aseo. A estrenar. Precioso. Mayor, 14. Teléfono 703333.

INMOMARCOS vende 2 últimos pisos calle Inés Moro, 3 habitaciones, salón, cocina, baño y aseo. Garaje y trastero. 9.975.000. Facilidades. Mayor, 14. Teléfono 703333.

API INMOBILIARIA. Rizarzuela, estrenar, 12.000.000. Teléfono 747167.

API INMOBILIARIA. Portillo Doña María, cuatro dormitorios, 19.000.000. Teléfono 747167.

API INMOBILIARIA. Viviendas unifamiliares de tres y cuatro dormitorios, desde 9.000.000, en Grijota. Teléfono 747733.

API INMOBILIARIA. Casa de dos plantas, cerca de Palencia, 6.000.000. Teléfono 747733.

RUSTIC. Apartamento totalmente reformado, en Plaza Cervantes. Con muebles. Mejor que nuevo. 751544.

RUSTIC. Venta de plazas de garaje, en calle Cirilo Tejerina y Alfonso VIII, desde 1.500.000 ptas. 751544.

RUSTIC. Venta de pisos en construcción en Avda. de Santander, con o sin garaje. Estupendos materiales. 751544.

RUSTIC. Chalet adosado en Urbanización Gómez Manrique. Mejoras. 751544.

RUSTIC. Venta estupendo piso en Calle Felipe II, cuatro dormitorios, dos baños, impecable, garaje. 751544.

RUSTIC. Venta de pisos en Polígono: Avda. Buenos Aires, Calle Juan Bravo, Avda. Reyes Católicos. Urbanización el Pilar, Calle Guatemala. Desde 7.300.000 ptas. 751544.

BERNA INMOBILIARIA. Venta, alquiler y traspasos de pisos, garajes, locales, naves, solares y fincas. En toda España. Teléfonos 742164- 750327.

Ganados y Aves

VENDO 30 ovejas. Laso. Celadilla del Río. 894853.

VENDO 80 ovejas. Teléfono 887055- 890132.

Hospedajes

SE COMPARTE piso amueblado. Teléfono 726967.

COMPARTIMOS piso céntrico. 750675.

PENSION GREDOS, Calle Valentín Calderón, 18. Palencia. Teléfono 702833.

Maquinaria

LIQUIDAMOS máquinas, Poclain-90 cadenas, Poclain-75 ruedas motor reparado, Liebherr-911, JD-510 y martillo. Teléfono 947- 483430.

LIQUIDAMOS compresores Holman, Samur, apisonadoras Lebrero, Zetelmeyer, grupos electrógenos y carretillas elevadoras. Teléfono 947-483430.

Mudanzas

MUDANZAS GALLEGO: Locales, nacionales, internacionales. Presupuesto sin compromiso. 711111.

Trabajo

NECESITO chica para cuidar niños y llevar al colegio, en Monzón. 808127- 808184.

EMPRESA Multinacional en expansión, precisa comerciales para Palencia y provincia. Renumeración económica competitiva. Teléfono (947) 207245.

PARA MADRID necesito chica interna. Muy poca familia, 3 tardes libres. Hay asistenta. Verano provincia de Valladolid. (91) 5538811.

CONSTRUCCIONES Albañilería Rodriguez, somos los únicos que ofrecemos garantía por escrito. Construcción tejados nuevos. 742341.

SE OFRECE pastor. Carlos López, en Torremormojón.

BENEFICIO hasta 175 %; necesitamos personas venta directa: Joyería, bisutería, regalos, perfumería, cosmética... (escoja artículos). Catálogo gratuito. Posibilidad muestrario. (91) 5519276 (tardes).

TAPICERO, precios económicos, presupuestos sin compromiso. 769079.

Traspasos

CAFETERIA- BAR Casablanca. Teniente Velasco, 14.

TRASPASO disco- bar, zona seminario. 740105; de 18 a 21 horas.

TRASPASO o vendo bar- hamburguesería; funcionando, con terraza. Precio convenir. 752212.

Varios

VENDO tanque de leche de 208 litros. Nave con terreno en Villaumbrales. Teléfono 822098.

AGENCIA CANTABRIA. (942) 612798. Contactos serios, esporádicos, discreción. Nivel nacional.

Ventas

SE VENDEN pacas paja, baratas. En Arconada. 702238.

VENDO alfalfa sobre tierra o puesta en destino. 827058.

VENDO colmenas con veinte cuadros. Teléfono 783027.

HERBALIFE es un Programa Nutricional de control de peso. 720409- 180052.

AMUEBLAMOS PISOS. 60.000 ptas. Mueble seminuevo. Calle Anastasia Santamaría, 15. La Manera Rosa.

1994
Año Internacional de la Familia

TU HIJO NECESITA UNA FAMILIA

Si tu hijo te importa, oriéntate

Escribe a Filium, Aptdo. Correos 2421-28080 Madrid

FILIUM agradece la publicación gratuita de este anuncio

M.C.D.2022

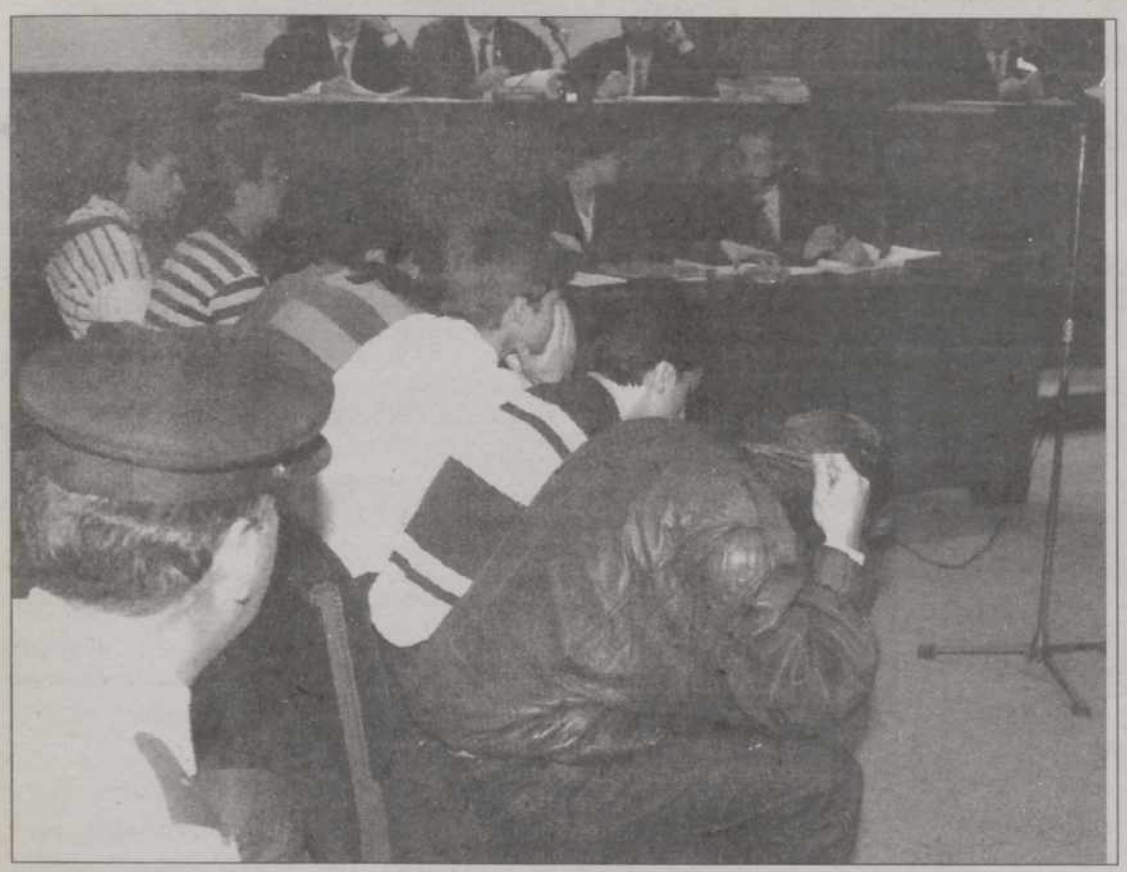

Un momento del juicio contra seis cabezas rapadas .- (Foto EFE)

Seis cabezas rapadas son juzgados en Barcelona por la agresión a dos transexuales y tres mendigos

El fiscal pide 333 años de cárcel por la muerte del travesti "Sonia", el asesinato frustrado de su compañero "Dori", y las palizas a los indigentes

Barcelona (EFE).- Dos de los seis cabezas rapadas acusados de asesinar en Barcelona a un travestido y de intentar matar a otro reconocieron ayer ante el tribunal que les juzga haber agredido a los transexuales, pero negaron que su objetivo fuese matar y haberles propinado una brutal paliza.

En la Audiencia de Barcelona se inició ayer el juicio contra los acusados, David Perlade, Pere Alsina, Héctor e Isaac López Frutos, Andrés Pascual y Oliver Sánchez, para quienes el fiscal pide en total 333 años de cárcel por el asesinato del travesti José Rescalvo Zafra "Sonia", el asesinato frustrado de su compañero Ernesto Arévalo "Dori", y las agresiones a tres mendigos. Según el fiscal, el 6 de octubre de 1991 los seis "skins", tras tomar unas cervezas en el bar "Barrigón", se dirigieron al parque de la Ciutadella de Barcelona a "tocar el tambor" -expresión con la que estos grupos denominan a sus "razzias" o ataques contra vagabundos, gitanos, prostitutas, homosexuales y extranjeros-.

Una vez en la glorieta de los músicos del parque, los procesados se encontraron con los transexuales Sonia y Dori, que dormían en aquel lugar, a los que propinaron una paliza que duró entre 10 y 15 minutos, según el fiscal.

La acusación sostiene que los "skins" propinaron patadas con sus botas con puntera de hierro y golpes por todo el cuerpo a sus víctimas e incluso que David Parladé cogió del suelo un palo de escoba y se lo clavó a "Sonia" en la parte superior del tronco, lo que le produjo la muerte.

Tras esta primera paliza, según el fiscal, los jóvenes acusados agredieron con una vara metálica a tres mendigos cuando abandonaban el parque, uno de los cuales quedó ciego.

El fiscal también acusa a un séptimo procesado, Oscar Lozano, de omisión del deber de socorro, por lo que le pide 100.000 pesetas de multa, ya que al día siguiente conoció los hechos y no los comunicó a la policía.

En la primera sesión del juicio, celebrada ayer por la mañana, sólo declararon los hermanos Isaac y Héctor López Frutos, quienes afirmaron que fueron al parque de la Ciutadella "contentillos y colocados para fumar unos porros", tras haber consumido en diversos bares cervezas, "chocolate" (hachís) y ácidos.

Ambos, que desde el inicio de la causa hasta ayer han ofrecido hasta cuatro versiones distintas de los hechos, afirmaron que se encontraron casualmente en la glorieta del parque con dos personas, sin saber, aseveran, que eran travestidos y que éstos les increparon y les llamaron "hijos de puta".

Dijeron al tribunal que entre ellos y los dos travestidos se produjo una pelea, de unos 10 o 15 segundos -ante el juez instructor de la causa indicaron que fue de 15 minutos-, durante la que les agredieron, si bien aseguraron que nunca tuvieron intención de matar ni de lesionar gravemente y añadieron que conocieron las consecuencia de los hechos al día siguiente.

Tal es el grado de contradicción de las diferentes declaraciones de los acusados, que Hector López dijo ayer que ante el juez instructor se derrumbó moralmente, tanto que, si era necesario, hubiera reconocido que "maté a Kennedy".

El transexual Ernesto Romero "Dori", que acompañaba al travestido "Sonia", asesinado supuestamente por seis "skins" en 1991, dijo ayer en la Audiencia de Barcelona que la agresión se produjo cuando ambos dormían, frente a la versión de los cabezas rapadas de que fueron insultados e increpados.

"Dori" dijo ante el tribunal que juzga a los seis cabezas rapadas, para quienes el fiscal pide 333 años de cárcel, que tanto él como "Sonia" llegaron el 6 de octubre de 1991 al parque de la Ciutadella de Barcelona y, tras hablar de "nuestras cosas", se pusieron a dormir en la glorieta, y añadió que "no me enteré de nada hasta que desperté en un hospital", lleno de golpes.

El indigente Miguel Pérez, quien tras el incidente con los travestidos también fue agredido presuntamente por los "skins" procesados, dijo que le golpearon mientras "dormía la borrachera" junto a otros dos indigentes no localizados.

Miguel Pérez se quedó ciego a consecuencia de los golpes que recibió en el rostro y la cabeza, además de por todo el cuerpo, y dijo que al despertarse calificó aquella situación de "infierno".

Sólo uno de los seis cabezas rapadas acusados del asesinato, el joven Pere Alzina, ha negado haber participado en el hechos, mientras que el resto admite que agredió a los dos travestidos pero declararon que no fueron conscientes de la gravedad de su acción y negaron que les propinaran una "brutal paliza".

Todos menos Pere Alzina, quien dijo que aquella noche estaba con su novia, admitieron que fueron al parque de la Ciutadella a "fumar unos porros" en un estado de "colocación" tras haber bebido grandes cantidades de cerveza y haber consumido hachís y ácidos.

BREVES

UNA CURANDERA CONSEGUIA MILAGROS CON COCAINA EN SUS BREBAJES

Sevilla (EFE).- Una curandera de la localidad sevillana de Coria del Rio será juzgada en Sevilla por estafa y tráfico de drogas, ya que ponía cocaína en los brebajes que preparaba, con lo que conseguía una euforia y mejoría transitoria de los enfermos de cáncer y de leucemia a los que trataba.

Mercedes B.G., según el fiscal, contactaba con familias de bajo nivel cultural y económico, y "aprovechándose de su situación desesperada" les prometía curar a sus familiares, generalmente niños, de las enfermedades incurables que padecían.

En el juicio, que tendrá lugar hoy en la Sección Cuarta de la Audiencia de Sevilla, el fiscal solicitará para la acusada diez años de prisión por un delito contra la salud pública y otros siete por estafa.

Para conseguir su propósito, la acusada exigía a las familias que el niño abandonase el tratamiento médico que estuviese recibiendo y lo sustituía por un masaje diario y un preparado, en el que mezclaba hierbas y una cierta dosis de cocaína.

"Debido, con toda probabilidad, al efecto euforizante de la cocaína, los enfermos inicialmente experimentaban una cierta mejoría, si bien a la larga todos acababan falleciendo debido a las enfermedades que padecían", según el Ministerio Fiscal.

La acusada consiguió por este método hasta 700.000 pesetas de alguna familia, ya que cobraba mil pesetas por cada sesión de masaje (en ciertos casos recomendaba uno diario) y seis mil pesetas por cada frasco de brebaje, de los que solía recetar dos a la semana.

EL JUICIO POR LA EXPLOSION EN PRYCA SE INICIA EL 6 DE JUNIO CON TRES ACUSADOS

Alicante (EFE).- La Audiencia de Alicante iniciará el 6 de junio el juicio por la explosión de un turismo cargado de material pirotécnico, ocurrida hace cinco años en los aparcamientos del hipemercado "Pryca" de Alicante, en la que murieron diez personas y resultaron heridas otras 29.

En el banquillo de los acusados, según han informado fuentes judiciales, se sentarán tres personas, para quienes el fiscal y dieciocho abogados de la acusación piden indemnizaciones que suman 275 millones de pesetas, como presuntos responsables de esta tragedia.

El suceso se produjo sobre las 20.30 horas del 19 de agosto de 1989, cuando un coche cargado de material pirotécnico explotó en el aparcamiento del hipermercado "Pryca", causando la muerte de las dos personas que viajaban en el vehículo y de otras ocho personas que, en ese momento, estaban en el parking.

Este material pirotécnico, que habia sido comprado unos días antes en la empresa Pirotécnica Levantina, iba destinado a un bautizó que se celebraba ese mismo día en un chalé, pero el conductor del vehículo no encontró la residencia y paró en el hipermercado para llamar por teléfono.

Tras arrancar el coche y avanzar unos pocos metros, el automóvil explotó por causas aún desconocidas y, por efecto de la onda expansiva, causó heridas a 29 personas y daños materiales a numerosos vehículos aparcados en el aparcamiento del hipermercado.

La acusación particular, compuesta por dieciocho abogados, y el fiscal del caso, Felipe Briones, solicita una pena de seis meses de prisión para el apoderado de la empresa Pirotecnica Levantina, Eduardo S.L.L., y para su hijo Carlos S.M., gerente de la industria, y una indeminización global de 272 millones de pesetas.

Se solicita también un mes de arresto y 100.000 pesetas de multa para el sargento de la Guardia Civil, Saturnino R.R., como inculpado en este proceso, ya que era él quien tenía que hacer el control de las instalaciones de la pirotecnia Levantina, que vendió el material pirotécnico.

CEDIERON A ABUSOS SEXUALES DE SU PROFESOR POR "COACCION AFECTIVA"

Valencia (EFE).- Dos de los cuatro jóvenes que acusan de agresión sexual a uno de sus profesores del Instituto de Picanya, para quien el fiscal pide 20 años de cárcel, han declarado ayer en la Audiencia de Valencia que cedieron a sus abusos por "coacción afectiva y psíquica".

Los hechos se produjeron durante 1990 y 1991, periodo en el que los cuatro jóvenes realizaron sus estudios de tercero de BUP y COU en el Instituto de Picanya, dónde el acusado, José S.V., de 41 años, les impartía clase de física.

El profesor, según la Fiscalía, propició frecuentes reuniones fuera del horario escolar entre un grupo reducido de alumnos, "en los que detectó una mayor confusión en cuanto a su identificación" sexual, con el objeto de servirse de su situación de profesor "para satisfacer sus instintos homosexuales".

Los cuatro alumnos, varones y de 17 años, no sólo mantenían conversaciones sobre temas "monográficamente sexuales" en dichas reuniones, sino que además practicaban contactos sexuales, que promovía el acusado con la tesis de que "la amistad tenía que ser algo más profundo", según ha declarado uno de ellos.

Durante la vista oral, el acusado ha negado reiteradamente las acusaciones de agresión sexual contra los jóvenes, si bien ha reconocido que, algunas veces, comió con ellos, les invitó a su casa y les acompañó a la discoteca.

M.C.D.2022

Los familiares de los marineros del "Ana Rosa" piden ayuda para rescatar los cuerpos

El barco se hundió hace seis meses a unas seis millas de Cabrera

Palma de Mallorca, (EFE).- Familiares de cinco marineros desaparecidos en aguas de Cabrera, al hundirse el pesquero "Ana Rosa", han autorizado la distribución de las imágenes de uno de los cadáveres, filmadas por un submarino, para intentar que algún organismo público se haga cargo de los gastos del rescate de los cuerpos.

El "Ana Rosa", de Santa Pola (Alicante), se hundió el pasado 15 de abril a unas seis millas al suroeste de Cabrera, tras colisionar con el mercante de bandera panameña "Orion Star".

Tras el accidente, fueron rescatados con vida dos tripulantes, además del cadáver de otro de sus marineros, mientras que los cinco restantes no pudieron ser localizados en las labores de rastreo, que se prolongaron durante varios días.

La empresa Dragados Subacuáticos (DRAGO-SUB), de Palma, se movilizó, por su cuenta, hasta el lugar donde se hundió el pesquero de Santa Pola (Alicante), a seis millas al suroeste de Cabrera, y localizó, mediante el sónar, el punto donde quedó el "Ana Rosa" tras su hundimiento.

Cuerpo de uno de los marineros que murió en el hundimiento del "Ana Rosa".- (Foto EFE)

Empleando un ROVS - pequeño submarino dirigido por control remoto y equipado con sistemas de vídeos- se grabó, el pasado 16 de este mes, las imágenes del barco hundido a unos 145 metros de profundidad y el cadáver descarnadó, casi una calavera, de uno de los cinco tripulantes desaparecidos.

DRAGO-SUB informó a las autoridades pertinentes de su hallazgo, así como a los familiares de los marineros, indicando que las labores de rescate de los cuerpos eran posible, pero que costarían alrededor de 25 millones de pesetas.

Los familiares de los pescadores han decidido que se difundan las imágenes grabadas por DRAGO-SUB, con el fin de "concienciar a la opinión pública, para intentar que algún organismo se haga cargo de los gastos económicos del rescate", según un documento suscrito con la empresa, al que ha tenido acceso EFE.

Según fuentes de la empresa, se escaneó un círculo de fondo de unos 500 metros de diámetro, aunque no se logró localizar ningún cadáver más, pero sí, numerosos enseres del buque, como bengalas, utensilios de cocina, artes de pesca, cabos y ropa.

Agredido por dos desconocidos uno de los ex soldados de la Coe que abandonó el cuartel

Palma de Mallorca, (EFE).- Uno de los ex-soldados de la COE que abandonaron el cuartel y denunciaron presuntos malos tratos, por lo que fueron sancionados, sufrió heridas de carácter grave al ser agredido por dos desconocidos y ha tenido que ser intervenido ayer en el hospital de Son Dureta de Palma.

El herido es Diego del Jesús Ramírez, de 19 años, que fue agredido en la noche del pasado domingo en plena vía pública de Palma por dos hombres, que ocultaron su identidad mediante el uso de cascos de motorista, causándole fractura del maxilar inferior, traumatismo craneoencefálico y conmoción cerebral, de acuerdo con la denuncia interpuesta por los familiares.

La agresión sufrida por este joven se produjo sobre las 23:30 horas del pasado día 29 en las inmediaciones de la calle Tomás Rullán, cuando se dirigía a su casa después de haber dejado su motocicleta en el interior de un garaje, según la Policía Local.

Requerida la Policía Local al lugar del suceso por una llamada telefónica efectuada por un vecino, se procedió al traslado del joven hasta la Residencia de la Seguridad Social Son Dureta, donde quedó ingresado de pronóstico grave.

La policía municipal, además de informar de los hechos a la autoridad judicial y abrir una investigación para esclarecer el suceso, ha solicitado la colaboración ciudadana en relación con la agresión, al objeto de hallar algún testigo o indicio que permita aclarar los móviles de la paliza.

Diego del Jesús fue uno de los 18 soldados de la Compañía de Operaciones Especiales (COE) de la Base General Asensio de la capital balear que abandonaron el pasado mes de febrero el acuartelamiento y denunciaron ante el juez togado -previamente, ante los medios de comunicación- supuestos malos tratos por parte de algunos de sus superiores.

Al respecto, y según fuentes policiales, los familias del joven Diego del Jesús plantean la sospecha de que la agresión pudiera estar relacionada con este asunto.

La denuncia le supuso a él, al igual que al resto de sus compañeros, ser sancionado en el centro disciplinario de Illetas (Mallorca), donde estuvo ochenta días bajo arresto, medida dictada por el mando militar tras el procedimiento legal pertinente.

Diego del Jesús salió del centro disciplinario de Illetas el pasado 12 de mayo, al cumplir el arresto, y ese mismo día fue licenciado del Servicio Militar.

Fallece un niño en Valdepeñas por presunta negligencia de una dentista

Valdepeñas (Ciudad Real), (EFE).- El titular del Juzgado número dos de Valdepeñas dictó ayer orden de búsqueda y captura de la súbdita dominicana Marcia Veloz por presunta negligencia médica con resultado de muerte en la persona de A.J.P, de 12 años, mientras se ha detenido a su marido, Bernardo C. por obstrucción a la Justicia.

Según informó a EFE el juez instructor del caso, Adolfo Carretero Sánchez, Veloz no ha podido ser localizada tras la muerte en el Hospital Virgen de Alarcos de Ciudad Real de este niño a causa de una fuerte infección, horas después de que ella le extrajera una muela en la clínica dental donde actuaba como dentista, sin que presuntamente tuviera una titulación oficial.

Carretero dictó ayer orden de detención contra el marido de la inculpada, por no facilitar información sobre el paradero de ésta, mientras decretó la tutela de los dos hijos del matrimonio a las religiosas del Colegio de las Agustinas de Valdepeñas hasta que el Ministerio Fiscal decida qué actuaciones se deben llevar a cabo para garantizar los derechos de estos menores.

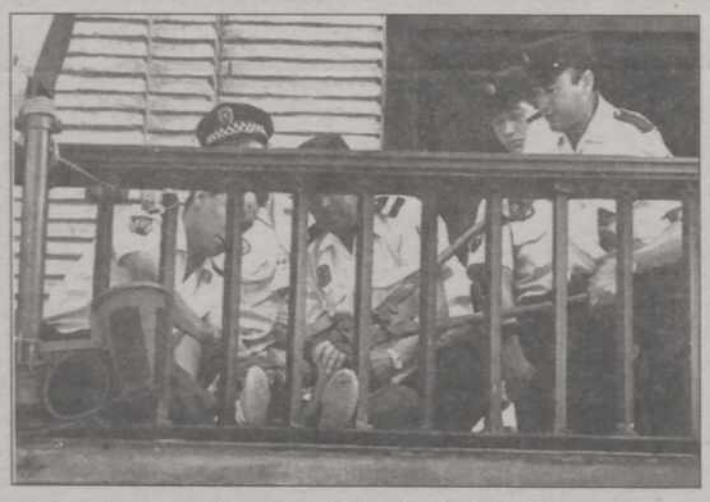

Insumisos encadenados al balcón del Ayuntamiento de Zaragoza.- (Foto EFE)

Insumisos encadenados al balcón del Ayuntamiento de Zaragoza

Zaragoza, (EFE).- Los insumisos Manuel Nogueras y Chabier Gimeno, insumisos sobre los que pesaba una orden de busca y captura, provocaron ayer su arresto por la Policía al encadenarse en el balcón principal del Ayuntamiento de Zaragoza.

Nogueras, informático de 30 años insumiso a la Prestación Social Sustitutoria, y Gimeno, trabajador social de 23 años condenado por su negativa a realizar el servicio militar, ingresarán en la prisión de Torrero para cumplir una pena de dos años, cuatro meses y un día.

Acompañados por medio centenar de miembros y simpatizantes de este colectivo, permanecieron encadenados por espacio de un cuarto de hora mientras coreaban lemas como "el PSOE libera corruptos, encarcela objetores" o "ni cárcel ni sanción para la insumisión".

Una vez detenidos, serán trasladados a Comisaría, donde prestarán declaración para posteriormente ser conducidos hasta la prisión de la capital aragonesa.

La postura de estos dos insumisos pretende ser solidaria "con esa cuarta parte de la población activa a la que se niega la posibilidad de trabajar", denunciando así que una institución como el Ayuntamiento obligue a objetores a desempeñar funciones propias de ordenanzas, bibliotecarios, administrativos o trabajadores sociales.

Absueltos los miembros de una comuna hippie de un delito de ocupación ilegal

Valladolid. (Ical).- El Juzgado de Primera Instancia e Instrucción número 1 de Ponferrada ha absuelto a los miembros de una comuna hippie acusados de ocupación ilegal de viviendas en la localidad leonesa de Primout, un pueblo abandonado.

Los propietarios, que presentaron demanda de deshaucio por precario, presentarán recurso de apelación ante la Audiencia Provincial de León, para lo cual tienen un plazo de tres días a partir de hoy. El titular del juzgado, Fernando A. Olmedo, se ha acogido a los defectos de forma señalados por la defensa para absolver a los acusados.

La comunidad hippie sostiene que el pueblo no existe legalmente, puesto que no hay referencias al mismo en los registros del Ministerio para las Administraciones Públicas.

La defensa argumentó que el procedimiento de deshaucio no es el adecuado por la complejidad del caso y que los propietarios no son capaces de definir cada propiedad.

La parte demandante pedía el deshaucio de los ocupantes basándose en la jurisprudencia de otras sentencias anteriores, así como una indemnización.

El agente que vigilaba la casa de la infanta Pilar muere de una embolia en el portal

Madrid, (EFE).- Un agente del Cuerpo Nacional de Policía (CNP) que vigilaba el edificio donde vive la infanta Pilar murió de una embolia en el portal de la vivienda de la hermana del Rey, informaron ayer a EFE fuentes policiales.

El fallecido es el agente José Nogales Lucas, de 37 años y adscrito al Servicio Central de Escoltas, que recibió ayer sepultura en su localidad natal de Alconchel, en Badajoz.

Nogales Lucas fue encontrado muerto por otros policías a las cuatro de la mañana del lunes, tras sospechar éstos que algo había pasado porque el agente no contestaba a sus llamadas por el transmisor.

Cuando el coche policial de coordinación de la escolta acudió al edificio descubrió que el agente estaba muerto y había dejado en el suelo rastro de sangre.

Fuentes de la Dirección General de la Policía informaron de que la muerte se produjo por una embolia, según han certificado tanto el médico de la ambulancia del SAMUR que acudió para intentar ayudar al policía, como el forense del juzgado de guardia que le practicó la autopsia.

M.C.D.2022

La Academia de Bellas Artes celebra su 250 Aniversario con una exposición

Madrid (EFE).- La Real Academia de Bellas Artes de San Fernado celebra el 250 aniversario de su fundación, en 1744, con una exposición de algunas de las obras más significativas de su coleccion de pintura, escultura, dibujos, libros y grabados, que inaguran esta tarde los Reyes de España.

Este museo, que en arte español es el tercero de España después el Prado y el de Bellas Artes de Sevilla, y que el pasado año recibió a 52.000 visitantes, acoge entre sus fondos auténticos tesoros, algunos, como los bibliográficos o los dibujos, poco conocidos del gran público.

Alfredo Pérez de Armiñán, miembro de la comisión organizadora de la exposición, precisó que la muestra, centrada en el primer siglo de existencia de la Academia, tiene por objeto mostrar como se reunió este patrimonio en base a las obras adquiridas para la enseñanza y otras procedentes de colecciónes privadas.

De la pintura del siglo XVI se muestran "La Primavera" de Giuseppe Arcimboldo y "La Piedad" de Luis Morales. Del XVII, junto a lienzos de Zurbarán, Ribera, Rubens, Alonso Cano y Murillo podemos contemplar "El sueño del caballero" de Antonio Pereda.

"El entierro de la sardina" y el retrato de Leandro Fernández de Moratín, de Goya, representan el siglo XVIII, con cuadros de Ranc, Van Loo, Mengs y Fragonard.

Del siglo XIX cabe destacar el retrato de Isabel II, de Federico Madrazo, realizado al poco tiempo de que la reina fuerade-clarada mayor de edad a los 13 años, que cierra la muestra.

Entre las esculturas se exhiben los vaciados realizados por Alvarez de la Peña, Michel y Juan Pascual de Mena para la estatua ecuestre de Felipe V.

La obra de este último escultor a la que se le cambió la cabeza en tiempos de Carlo IV para dedicarla a Carlos III, es la que ha servido de modelo para el monumento que el Ayuntamiento de Madrid quiere dedicar a este monarca en la ciudad.

Además se expone por primera vez la estatua ecuestre de Federico V de Dinamarca, obra ejecutada por Saly en 1758, cuyo original se encuentra en Copenhague.

Los fondos que se exponen de la calcografía, el gabinete de dibujos y la biblioteca -de la que se celebra el bicentenario de su apertura en 1794- "son obras maestras pocas veces exhibidas", indicó Juan Carrete, Director de la Calcografía.

Hay dibujos de Rubens, Ribera o Velazquez, algunos preparatorios de cuadros, y estampas de primer orden, como "La coronación de la reina", a partir de un lienzo de Rubens, dibujado por Nattier y grabado por Audran o "el milagro de las aguas", grabado por Rafael Estebe, basado en un cuadro de Murillo.

El 90 por ciento vio televisión todos los días

La mitad de los españoles no ha leído ningún libro en 1993

Madrid (EFE).- La mitad de los españoles no leyó ningún libro durante el año pasado, mientras el 90 por ciento vió la televisión todos o casi todos los días, el 68 por ciento escuchó la radio diariamente y el 41 por ciento leyó un periódico algún día, según un estudio realizado por el CIRES.

La encuesta del Centro de Investigaciones sobre la Realidad Social, que se presenta esta tarde, fue realizada en abril de 1994 sobre una muestra de 1.200 entrevistas personales a españoles de ambos sexos y mayores de 18 años.

La actividad de ocio que mejor define a los españoles es la relación social y, en especial, la dedicación a las personas queridas, ya que el 54 por ciento de los encuestados cultivó las relaciones sociales en su tiempo libre, mientras el 20 por ciento optó por la pasividad (descansar, aburrirse, meditar), el 14 por ciento por el deporte y otras aficiones y el 8 por ciento por hacer trabajos pendientes.

Estos datos confirman, según el CIRES, que los españoles son "especialmente hiperactivos" en su tiempo libre, frente a la pasividad detectada en otro estudio similar de 1991.

La televisión es la reina del ocio en España (el 90 por ciento de los encuestados afirma verla todos o casi todos los días), mientras que el resto de los medios de comunicación obtienen porcentajes relativamente altos (el 68 por ciento dice que escucha con regularidad la radio y el 41 por ciento lee la prensa a diario).

TEATRO

Frente a estos datos, el 80 por ciento de los encuestados nunca va al teatro ni a conciertos ni visita galerías de arte y más del 70 por ciento no visita museos, monumentos ni ciudades históricas.

El 69 por ciento de los españoles no ha visitado un museo ni una exposición en los últimos doce meses, aunque el 46 por ciento de los mayores de 18 años ha oido hablar del Museo del Prado y el 10 por ciento afirma que es el último museo que visitó.

El cine es el espectáculo preferido por los españoles, con un 24 por ciento que va regularmente y un 35 por ciento que va una vez al mes, con gran diferencia respecto a los conciertos de música y las variedades (cuyo aprecio ha descendido desde 1991), y el teatro y los eventos deportivos, (cuyo interés ha aumentado en estos tres años), si bien la mayoría de los españoles reconoce que disfruta de estos espectáculos a través de la televisión.

Uno de los datos más destacables, según los autores de la encuesta, es que el consumo cultural más escaso, exceptuadas las relaciones sociales, se concentra entre los grupos de edad más jóvenes y, desde un punto de vista socioeconómico, de clase más baja.

El perfil del español que más tiempo libre dedica a las actividades culturales es el de un varón mayor de 30 años, elevada situación socioeconómica, residente en una gran ciudad y lector de periódicos.

La práctica de cualquier actividad cultural es algo mayor entre el sexo masculino que entre el femenino (con la excepción de la radio y de la lectura de libros y revistas), si bien las mujeres muestran mayor deseo que los hombres en participar activamente en la cultura.

El CIRES fue creado por el BBV y Cajamadrid para estimular la investigación sociológica en la universidades españolas y publica desde octubre de 1990 un boletín mensual de tema monográfico que se distribuye a los departamentos universitarios interesados.

La Infanta Cristina en la Feria del Libro.- (Foto EFE)

La Infanta Cristina opta por Regás

La Infanta Cristina de Borbón optó ayer por adquirir los últimos libros de los escritores Rosa Regás y Tahar Ben Jelloun en su visita a la Feria del Libro de Barcelona, instalada en el paseo de Gracia de la capital catalana.

La Infanta ha acudido por segundo año consecutivo a la Feria, acompañada hoy por el delegado del Gobierno en Cataluña, Miquel Solans, y el director general de Promoción Cultural de la Generalitat, Jaume Serrats, entre otras autoridades.

Entre los libros elegidos por Cristina de Borbón figuraban los premiados en España y Francia "Azul", de Rosa Regás, y "La roca de Tanaios", de Tahar Ben Jelloun, así como un índice de ánforas, que la Infanta adquirió para su madre, la Reina Sofía.

La Infanta prestó especial atención a los tenderetes de editores de libros en catalán -en uno de ellos departió con el editor Josep Maria Castellet-, el de la Abadía de Monserrat, y el de la Asociación de Editores de Andalucía -donde le obsequiaron con la obra de Julio Caro Baroja "De etnología andaluza".

Durante ese recorrido, Cristina de Borbón fue obsequiada con libros editados en catalán, como "La Salvatge", de Isabel Clara-Simó, o "Historia Gráfica de Catalunya dia a dia-1992", que incluye un apartado dedicado a los Juegos Olímpicos de Barcelona.

La presencia de la Infanta en la Feria despertó la curiosidad de los transeúntes del Paseo de Gracia, especialmente la de las alumnas de un colegio religioso femenino, con quienes departió brevemente.

Cristina de Borbón, que reside habitualmente en Barcelona, abandonó la Feria conduciendo su vehículo particular.

CRUCIGRAMA

HORIZONTALES: 1.- Antiguo nombre de Irlanda. 2.- Arbol de corteza plateada y ramas flexibles. 3.- (al rev.) Río ruso. Establecimiento de bebidas. 4.- (al rev.) Habita. Loca. 5.- Símbolo químico del americio. Vocal. Barro. 6.- Nombre de mujer. Número romano. Noventa y nueve. 7.- Impar. Idóneo, capaz (fem). 8.- Ave trepadora del Brasil. Que tiene existencia verdadera. 9.- Explosivo que tiene por base la trilita. 10.- Atreverse.

VERTICALES: 1.- Voz de mando. 2.- Plancha delgada de metal. 3.- Río suizo. Pueblo de la prov. de Barcelona. 4.- Río español. Fuerza, vigor. 5.- Reumatismo. Campeón. 6.- Marchad. Nombre de mujer. 7.- En edad de contraer matrimonio. Mas que malo. 8.- Costado. Igual o parecido. 9.- Relativo al radio. 10.- Especie de flecha usada antiguamente por los turcos.

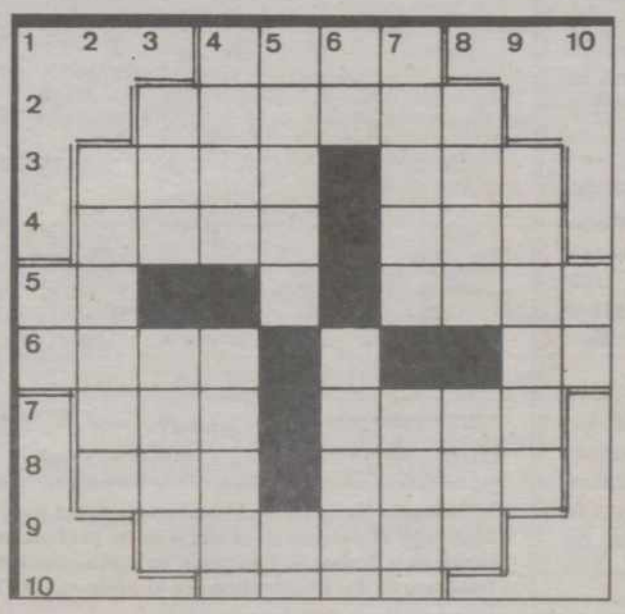

SOLUCIONES A LOS PASATIEMPOS DEL DIA ANTERIOR

AL CRUCIGRAMA

HORIZONTALES: 1.- Lama. 2.- Cobayo. 3.- Cebú. Uña. 4.- asoS. naC. 5.- Ab. O. omoT. 6.- Fela. A. Se. 7.- Zar. Cosa. 8.- Ani. Ecos. 9.- Adorar. 10.- acoL.

VERTICALES: 1.- aF. 2.- Cabeza. 3.- Ces. lana. 4.- Lobo. Arida. 5.- Abuso. Oc. 6.- Ma. Acero. 7.- Ayuno. Ocal. 8.- oñaM. Sor. 9.- Acosas. 10.- Te.

M.C.D.2022

MIERCOLES 1

Santoral: Ss. Justino, Simeón, Esteban, Benito, Juvencio, Felino, Gratiniano, Tespesio, Firmo ms.; Gerardo, Conrado, Gaudencio, obs.; Floro, Cándida, Claudio, Zenón, cfs.; Iñigo ab.; Juan soldado.

Sale el sol a las 06,47 h. y se pone a las 21,38 h. La luna sale a las 02,24 y se pone a las 14,27. Cuarto menguante a las 6,02 en Piscis.

REFRAN: Hay quien padece por necesidad; pero el ricc avaro, por voluntad.

EFEMERIDES

1956.- Se divulga en España el folleto del dirigente comunista Santiago Carrillo titulado "Por la reconciliación nacional".

1961.- El presidente estadounidense, John Kennedy, y el primer dirigente soviético, Nikita Kruschev, se entrevistan en Viena.

1962.- Los kurdos reivindican a la ONU su derecho a la independencia.

1963.- El ministro de Defensa inglés, John Profumo, renuncia a su cargo a causa del escándalo de sus relaciones con la "call-girl" Christine Keeler.

1973.- Se proclama la República en Grecia, presidida provisionalmente por el general Papadopoulos.

1978.- Se aprueban los estatutos de preautonomía de Baleares, Canarias, Castilla-León y Extremadura.

1985.- Un tornado arrasa grandes zonas de Ohio y Pennsylvania (EE.UU.) y ocasiona la muerte de 86 personas y millares de heridos.

1987.- El primer ministro libanés, Rashid Karami, muere asesinado por la explosión de una bomba en el helicóptero que le trasladaba a Beirut.

1988.- Finaliza en Moscú la cumbre Reagan-Gorbachov con la ratificación del acuerdo para la eliminación de misiles de alcance intermedio.

VENTANAL

Brañosera: Refugio del Golobar.- (Foto LUIS)

Si desea publicar fotografías de su localidad en el "Ventanal", envíelas a El Diario Palentino, Redacción. C/ Mayor, 67 - 34001 Palencia. Indique el lugar y el autor. Se acepta cualquier formato.

CARTELERA

ORTEGA: *"Agárralo como puedas 331/3. El Insulto final"* (13) (5,30-8,15-10,45)

AVENIDA 1: *"Sin miedo en la vida"* (2ª semana) (13) (5,30-8,15-10,45)

AVENIDA 2: *"Gerónimo"* (5ª semana) (T) (5,30-8,15-10,45)

AVENIDA 3: *"En el nombre del padre"* (4ª semana) (13) (5,30-8,15-10,45)

AVENIDA 4: *"Rústicos en Dinerolandia"* (3ª semana) (T) (5,30-8,15-10,45)

AVENIDA 5: *"Cuidado con la familia Blue"* (2ª semana) (T) (5,30-8,15-10,45)

AVENIDA 6: *"El enemigo público número 1: mi padre"* (3ª semana) (13) (5,30-8,15-10,45)

AVENIDA 7: *"En tierra peligrosa"* (5ª semana) (18) (5,30-8,15-10,45)

BOSTON 1: *"Mi padre ¡que ligue!"* (13) (5,30-8,15-10,45)

BOSTON 2: *"Vidas cruzadas"* (16) (5,30-9,30)

BOSTON 3: *"El banquete de boda"* (18) (5,30-8,15-10,45

SORTEOS

Lotería Primitiva

Jueves, 26 de mayo

9-20-32-34-35-39

C 49 - R 0

Sábado, 28 de mayo

10-11-13-15-25-29

C 26- R 9

El gordo de la primitiva

Domingo, 29 de mayo

9-12-24-25-28-38

C 32 - R 7

BONOLOTO

Lunes, 30 de mayo

2-3-4-26-41-42

C 16 - R 1

Martes, 31 de mayo

4-15-18-37-43-46

C 35 - R 9

Miércoles, 25 de mayo

8-28-36-38-45-48

C 2 - R 4

Viernes, 27 de mayo

4-8-12-36-40-48

C 41 - R 5

41512

EL TIEMPO Tormentas dispersas y temperaturas en ascenso

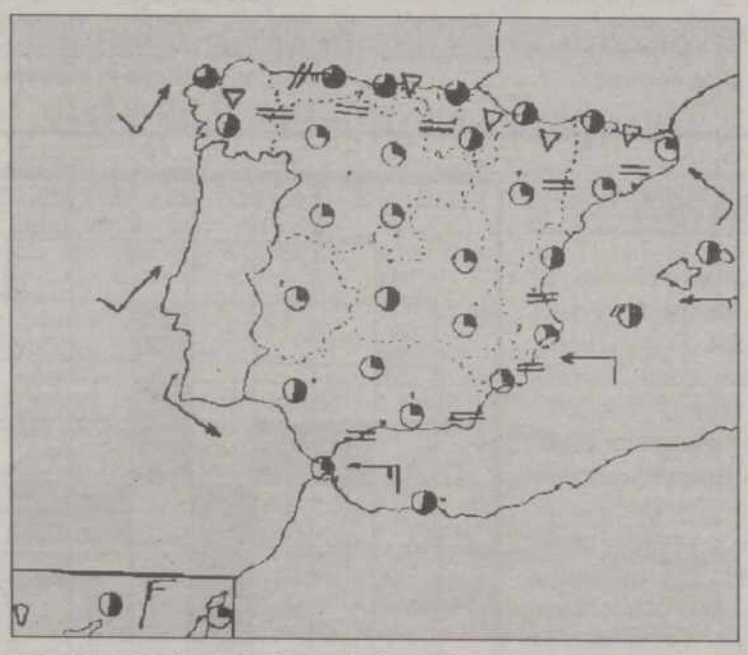

El Instituto Nacional de Meteorología prevé para hoy nubosidad abundante con chubascos en el tercio norte peninsular, más frecuentes en el cantábrico. Nubosidad variable en ambas mesetas, Levante y Baleares. Descenso de las temperaturas en el suroeste.- (EFE)

El Instituto Nacional de Meteorología prevé tormentas vespertinas en Galicia, NW de Castilla y León y en la cordillera Cantábrica, y bancos de niebla en el litoral mediterráneo andaluz y valle del Guadalquivir.

En Galicia, NW de Castilla y León, Valencia y Murcia, nuboso con intervalos muy nubosos y algún chubasco tormentoso vespertino, preferentemente en el interior. Intervalos nubosos en Andalucía y Cataluña y nuboso con intervalos muy nubosos en Baleares.

Poco nuboso en el resto de las comunidades peninsulares, con formación por la tarde de nubosidad de evolución diurna y alguna tormenta aislada en la zona oriental de Castilla-La Mancha y regiones del Cantábrico, sobre todo en áreas de Montaña. En Canarias, poco nuboso.

Bancos de niebla en puntos de Andalucía y litoral de Valencia, Murcia y Cataluña.

Temperaturas sin cambios en Valencia, Murcia, regiones cantábricas y Canarias, y ligero ascenso en las demás comunidades.

Vientos de levante moderados en el Estrecho y Alborán; flojos a moderados de componente este en el Mediterráneo y de componente norte en Canarias; flojos de dirección variable en el resto de la Península, con régimen de brisas en las costas.

En Castilla y León, poco nuboso con nubosidad de evolución diurna y con algunas tormentas dispersas por la tarde en el NW de la comunidad. Temperaturas en ligero ascenso. Vientos flojos variables.

M.C.D.2022

HORARIO DE TRENES

Tren	Salida	TRAYECTOS	OBSERVACIONES
EXPRESO	0,34	SALAMANCA-BARCELONA SANTS	ESTRELLA DEL PRINCIPADO DIARIO
EXPRESO	0,34	GIJON-BARCELONA SANTS	ESTRELLA DEL PRINCIPADO DIARIO
EXPRESO	0,35	IRUN/BILBAO-CORUÑA/VIGO	ESTRELLA CIRC. DEL 25/6 AL 5/7 Y 16/7 AL 19/7 DEL 23/7 AL 3/8 Y DEL 13/8 AL 18/8 Y 27/8 AL 6/9/94
EXPRESO	0,52	MADRID CHA.-FERROL	ATLN. CIRC. DEL 25/6 AL 5/7 DEL 16/7 AL 19/7 DEL 23/7 AL 3/8 DEL 13/8 AL 18/8 DEL 27/8 AL 6/9/94
EXPRESO	0,55	CORUÑA/VIGO-BARCELONA SANTS	ESTRELLA GALICIA
EXPRESO	1,10	IRUN/BILBAO/MADRID CHA.-CORUÑA/VIGO/FERROL	ESTRELLA DEL ATLN. DIARIO EXC. DOMINGOS. NO CIRC. DEL 25/6 AL 5/7 DEL 16/7 AL 19/7 DEL 23/7 AL 3/8 DEL 13/8 AL 18/8 DEL 27/8 AL 6/9/94
EXPRESO	2,50	SANTANDER-MADRID CHA.	CANTABRIA
EXPRESO	3,05	GIJON-MADRID CHA.	COSTA VERDE
EXPRESO	3,27	MADRID CHA-SANTANDER	CANTABRIA
EXPRESO	3,47	MADRID CHA./GIJON	COSTA VERDE
EXPRESO	3,58	CORUÑA/VIGO/FERROL-HENDAYA/BILBAO/MADRID C.	ESTRELLA DEL ATLN. DIARIO EXC. DOMINGOS. NO CIRC. DEL 26/6 AL 6/7 DEL 17/7 AL 20/7 DEL 24/7 AL 4/8 DEL 14/8 AL 19/8 DEL 28/8 AL 7/9/94.
EXPRESO	3,58	FERROL-MADRID CHA.	CIRCULA DEL 26/6 AL 6/7 DEL 17/7 AL 20/7 DEL 24/7 AL 4/8 DEL 14/8 AL 19/8 DEL 28/8 AL 7/9/94
EXPRESO	4,02	BARCELONA/CORUÑA/VIGO	ESTRELLA GALICIA
EXPRESO	4,26	BARCELONA SANTS-GIJON	ESTRELLA DEL PINCIPADO DIARIO EXCEPTO DEL 23/6 AL 11/9 DEL 14/8 AL 19/8 DEL 28/8 AL 7/9/94
EXPRESO	4,31	VIGO/CORUÑA/BILBAO/HENDAYA	ESTRELLA CIRC. DEL 26/6 AL 6/7 DEL 17/7 AL 20/7 DEL 24/7 AL 4/8 DEL 14/8 AL 19/8 DEL 28/8 AL 7/9/94
EXPRESO	4,34	BARCELONA SANTS/GIJON	ESTRELLA DEL PINCIPADO CIRCULA DEL 23/6 AL 11/9/94
EXPRESO	4,39	BARCELONA SANTS/SALAMANCA	ESTRELLA DEL PINCIPADO DIARIO
REGIONAL	5,52	PALENCIA-MEDINA DEL CAMPO	LUNES A VIERNES NO CIRCULA EL 25/7 Y 15/8/94
REG.EX.	7,05	PALENCIA-MADRID CHA.	DIARIO EXCEPTO DOMINGOS
REGIONAL	7,08	VALLADOLID-LEON	LUNES A VIERNES NO CIRCULA EL 25/7 Y 15/8/94
REGIONAL	7,10	PALENCIA/MEDINA DEL CAMPO	DIARIO EXCP. DOMINGOS NO CIRCULA EL 25/7 Y 15/8/94
REGIONAL	-	MEDINA DEL CAMPO-PALENCIA	LUNES A VIERNES NO CIRCULA EL 25/7 Y 15/8/94
REGIONAL	7,43	VALLADOLID/SANTANDER	SAB. Y DOM. DEL 2/7 AL 11/9/94 CIR. 25/7 Y 15/8/94
REG.EX.	8,24	LEON-MADRID CHA.	RIO BERNESGA DIARIO
REGIONAL	8,24	LEON-SALAMANCA	LUNES A VIERNES NO CIRCULA EL 25/7 Y 15/8/94
REGIONAL	8,35	VALLADOLID-BURGOS	DIARIO
REGIONAL	8,37	REINOSA-MEDINA DEL CAMPO	DIARIO EXCP. SAB. Y DOM. NO CIRCULA 25/7 Y 15/8/94
REGIONAL	9,12	SALAMANCA-LEON	DIARIO EXCEPTO SABADOS
REG.EX.	9,33	VITORIA-MADRID CHA.	DIARIO EXCEPTO DOMINGOS
REGIONAL	9,53	SANTANDER-VALLADOLID	DIARIO
REGIONAL	9,55	MEDINA DEL CAMPO/SANTANDER	DIARIO EXCP. SAB. NO CIRC. DOM. DEL 2/7 AL 11/9/94
TALGO	10,41	SANTANDER/ALICANTE	DIARIO
INTERC.	10,56	MADRID CHA./GIJON	DIARIO
REGIONAL	11,17	LEON-VALLADOLID	DIARIO
REGIONAL	11,45	VALLADOLID-LEON	SABADOS Y DOMINGOS CIRCULA 25/7 Y 15/8 NO CIRCULA 24/7 Y 14/8/94
TALGO	11,56	MADRID CHA.-SANTANDER	DIARIO
REGIONAL	12,20	MEDINA DEL CAMPO-SANTANDER	DIARIO
REGIONAL	12,55	PALENCIA-MEDINA DEL CAMPO	DIARIO
REGIONAL	-	VALLADOLID/PALENCIA	LUNES A VIERNES NO CIRCULA 25/7 Y 15/8/94
RAPIDO	13,09	IRUN/BILBAO-CORUÑA/VIGO	DIARIO
RAPIDO	13,25	IRUN/SALAMANCA	DIARIO
REGIONAL	14,00	PALENCIA-VALLADOLID	LUNES A VIERNES NO CIRCULA 25/7 Y 15/8/94
REGIONAL	14,11	VALLADOLID-LEON	DIARIO
RAPIDO	14,28	VIGO/CORUÑA/GIJON-BARCELONA SANTS	DE GIJON (DIARIO) DE VIGO (M,J,S) DE CORUÑA (L,X,V,D) DIARIO DEL 22/6 AL 24/9/94
TALGO	14,36	GIJON/ALICANTE	DIARIO (SAB. MADRID CHA.) EL 30/7 CONT. A ALICANTE
REG.EX.	14,41	MADRID ATOCHA-LEON	SAN MARCOS DIARIO
REGIONAL	-	VALLADOLID-PALENCIA	DIARIO (EXCP. S,D) NO CIRC. EL 25/7 Y 15/8/94
REGIONAL	15,15	PALENCIA- MEDINA DEL CAMPO	DIARIO ENTRE VALLADOLID Y MEDINA NO CIRC. SABADO, DOMINGOS, 25/7 Y 15/8/94
REGIONAL	15,47	LEON/VALLADOLID-MADRID CHA.	DIARIO
REGIONAL	-	MEDINA DEL CAMPO-PALENCIA	DIARIO
RAPIDO	16,11	BARCELONA SANTS-GIJON/CORUÑA/VIGO	A GIJON (DIARIO) VIGO (L,X,V) CORUÑA (M,J,S,D) DIARIO DEL 23/6 AL 24/9/94
REGIONAL	16,15	PALENCIA-MEDINA DEL CAMPO	DIARIO EXCEPTO DOMINGOS
REG.EXP.	16,26	MADRID CHA.-BURGOS/VITORIA	DIARIO
RAPIDO	16,52	VIGO/CORUÑA-BILBAO/HENDAYA	DIARIO
RAPIDO	16,52	SALAMANCA-HENDAYA	DIARIO
REG.EX.	17,09	LEON-MADRID CHA.	SAN MARCOS DIARIO
REGIONAL	17,17	SANTANDER-VALLADOLID	DIARIO
REGIONAL	17,27	MEDINA DEL CAMPO-SANTANDER	DIARIO
TALGO	18,00	ALICANTE-GIJON	DIARIO (DOM. DE MADRID CHA.) EL 31/7 DE ALICANTE
REGIONAL	18,12	MADRID CHA.-VALLADOLID/LEON	DIARIO
TALGO	18,14	SANTANDER-MADRID CHA.	DIARIO
REGIONAL	18,30	LEON- MADRID ATOCHA	DOMINGOS CIRC. 25/7 Y 15/8 NO CIR. 24/7 Y 14/8/94
REGIONAL	18,45	SANTANDER-MEDINA DEL CAMPO	DIARIO (SABADOS A VALLADOLID)
REGIONAL	19,16	MADRID ATOCHA-PONFERRADA	LINCE VIERNES
INTERC.	19,25	GIJON-MADRID CHAMARTIN	DIARIO
TALGO	19,27	ALICANTE-SANTANDER	DIARIO
REGIONAL	19,33	MIRANDA/BURGOS-VALLADOLID	DIARIO
REGIONAL	19,37	MADRID ATOCHA-SANTANDER	LINCE VIERNES
REGIONAL	19,44	LEON-SALAMANCA	DIARIO
REG.EXP.	20,03	VITORIA/BURGOS-MADRID ATOCHA	DIARIO
REGIONAL	20,07	SALAMANCA-LEON	DIARIO EXCEPTO SABADOS
REGIONAL	20,28	VALLADOLID-REINOSA	DIARIO EXCEPTO SABADOS
REGIONAL	20,30	SANTANDER-MADRID ATOCHA	LINCE DOMINGOS CIRC. 25/7 Y 15/8 NO CIRC. EL 24/7 Y 14/8/94
REGIONAL	20,30	PONFERRADA-MADRID ATOCHA	LINCE DOMINGOS CIRC. 25/7 Y 15/8 NO CIRC. EL 24/7 Y 14/8/94
REG.EXP.	20,42	MADRID ATOCHA-BURGOS/VITORIA	DIARIO EXCEPTO SABADOS
REGIONAL	-	VALLADOLID-PALENCIA	DIARIO
REG.EXP.	21,41	MADRID ATOCHA-LEON	RIO BERNESGA DIARIO
REGIONAL	21,55	LEON-VALLADOLID	DIARIO
REG.EXP.	-	MADRID CHAMARTIN-PALENCIA	DIARIO EXCEPTO SABADOS
REGIONAL	22,23	SANTANDER-VALLADOLID	SAB. Y DOM. DEL 2/7 AL 11/9 CIRC. 25/7 Y 15/8/94
REGIONAL	-	MADRID ATOCHA-PALENCIA	VIERNES
REGIONAL	-	MEDINA DEL CAMPO-PALENCIA	DIARIO EXCEPTO VIERNES Y SABADOS

HORARIOS AUTOBUSES ESTACION DE PALENCIA

DESTINO	LUNES A VIERNES (Laborables)	SABADOS (Laborables)	DOMINGOS Y FESTIVOS
VALLADOLID	07'00 - 08'00 - 08'15 - 09'45 10'00 - 12'00 - 14'00 - 15'00 16'15 - 18'00 - 19'00 - 20'00 21'00	08'00 - 08'15 - 09'45 10'00 - 12'00 - 14'00 15'30 - 16'15 - 18'00 19'30	08'30 - 15'30 18'00 - 20'00
BURGOS	08'30 - 13'30 - 19'10	09'30 - 13'30 - 19'10	
SALAMANCA	12'05	12'05	Festivos 12'05 Domingos NO
ZAMORA	12'05	12'05	Festivos 12'05 Domingos NO
LEON	07'45	07'45	
MADRID	08'15 - 10'00 15'30 - 18'00	08'15 - 10'00 15'30 - 18'00	08'30 - 15'30 18'00 - 20'00
BARCELONA	14'50 - 21'45	14'50 - 21'45	14'50 - 21'45
ZARAGOZA	14'50 - 21'45	14'50 - 21'45	14'50 - 21'45
SANTANDER	10'30 - 18'30	10'30 - 18'30	10'30 - 18'30
BILBAO SAN SEBASTIAN IRUN	14'45 - 17'45	14'45 - 17'45	Festivos SI Domingos NO
VITORIA	14'45	14'45	Festivos SI Domingos NO
PAMPLONA	15'00	15'00	15'00
CACERES BADAJOZ	12'05	12'05	Festivos SI Domingos NO
ORENSE PONTEVEDRA	12'30 - 00'20	12'30 - 00'20	12'30 - 00'20
AMUSCO	13'45 - 18'30	13'45	
ASTUDILLO	13'30 - 19'15	13'30	
BALTANAS	13'30 - 19'00	14'00	
BASCONES OJ.	18'30	13'45	
BECERRIL	07'45 - 13'30 - 18'15 - 19'15	07'45 - 13'30	
BENAVENTE	17'50	13'00	
BUENAVISTA	13'30 - 18'00	08'30 - 13'30	
CALZADA M.	19'30	14'00	
CARRION C.	08'00 - 13'30 - 18'00 (19'30 viernes y vísperas fiesta)	08'00 - 13'30 - 18'00	08'00 - 19'15 Domingos y festivos 19'15
CERVERA PGA.	13'30 - 18'00	08'30 - 13'30	
CEVICO NAVERO	19'00	14'00	
CEVICO TORRE	13'30 - 18'00	13'30	
DUEÑAS	07'00 - 08'00 - 09'45 - 12'00 14'00 - 15'00 - 16'15 - 18'00 19'00 - 20'00 - 21'00	08'00 - 09'45 12'00 - 14'00 16'15 - 19'30	08'30 - 15'30 18'00 - 20'00
FROMISTA	13'45 - 18'30	13'45	
FUENTES NAVA	13'00 - 19'00 (Miércoles NO)		
GUARDO	08'00 - 13'30 - 18'00 (19'30 viernes y vísperas fiesta)	08'00 - 13'30 - 18'00	08'00 - 19'15 Domingos y festivos 19'15
HERRERA PGA.	18'30	13'45	
ITERO VEGA	13'30 - 19'15	13'30	
LANTADILLA	13'30 - 19'15	13'30	
MELGAR FTAL.	19'15	13'30	
MELGAR YUSO	13'30 - 19'15	13'30	
OSORNO	13'45 - 18'30	13'45	
PAREDES	07'45 - 13'30 - 18'15 - 19'15	07'45 - 13'30	
QUINTANA PTE.	08'30 - 13'30 - 19'10	09'30 - 13'30 - 19'10	
SAHAGUN	07'45	07'45	
SALDAÑA	08'00 - 13'30 - 18'00 (19'30 viernes y vísperas fiesta)	08'00 - 13'30 - 18'00	08'00 - 19'15
SAN CEBRIAN	13'00 - 19'30	14'00	
SANTERVAS	17'00	14'00	
SANTIBAÑEZ	17'00	13'30	
SANTILLANA CAM.	13'45 - 18'30	13'45	
TORQUEMADA	08'30 - 13'30 - 19'10	09'30 - 13'30 - 19'10	
V. DE BAÑOS	13'30 - 18'00 - 20'00	13'30	
VILLADA	07'45 - 18'15	07'45 - 13'30	
VILLALON	13'00 - 17'50	13'00	
VILLARRAMIEL	13'00 - 17'50	13'00	
VILLOLDO	08'00 - 13'30 - 18'00	08'00 - 13'30 - 18'00	08'00 - 19'15
VILLOTA DUQUE	Lunes, martes, miércoles, jueves y sábados, 13'30 h. Viernes, 18 h.		

TELEFONOS

Hospital General "Río Carrión" 722900
Ambulatorio 744011
Hospital Provincial "San Telmo" 728200
Cruz Roja (oficinas y coordinadora) ..... 700507 - 700503
Cruz Roja (urgencias) 222222
Clínica "Virgen de la Salud" 747700
Ambulancias 752240
Ambulancias Cruz Roja 744146
Ambulancias Vipamiel 844676
Ambulancias UCI móvil 748023
Servicio de asistencia mecánica y grúa permanente 751385
Policía (urgencias) 091
Cuerpo Nacional de Policía 743011
Protección Civil 006
Bomberos (Palencia capital: 080) 721111
Subsector de Tráfico 720688
Guardia Civil 062
Policía Municipal ..... (092) 747677
Ayuntamiento 718100
RENFE-información 743019
Autobuses RENFE 743222
Taxis: Parada Federación 742126
" " Pasaderas 740810
" " San José 720016
" " San Lázaro 722076
" " Est. RENFE 743919
" " Avda. San Telmo 713790
Iberdrolas, averías 742557
Asociación de Alcohólicos Rehabilitados de Palencia (A.R.P.A.) 728958
Teléfono de la vida ADEVIDA. Palencia 728954
Teléfono información para la mujer ..... (900) 191010
Hospital Psiquiátrico "San Luis" 720900

FARMACIAS

Miércoles, 1: D. Carlos de Fuentes Fenech (C/. Mayor, 66) y D.ª M.ª Luisa Torrego Pierrad (C/. Honduras, 1).

Jueves, 2: D. José Fernando Adán Vallejo (Avda. República Argentina, 9) y D. José M.ª Arnaiz Poza (Avda. Santander, 7.

Servicio nocturno: D. José María Fernández Nieto (C/. Mayor, 40). Diariamente desde las 10'30 de la noche.

M.C.D.2022

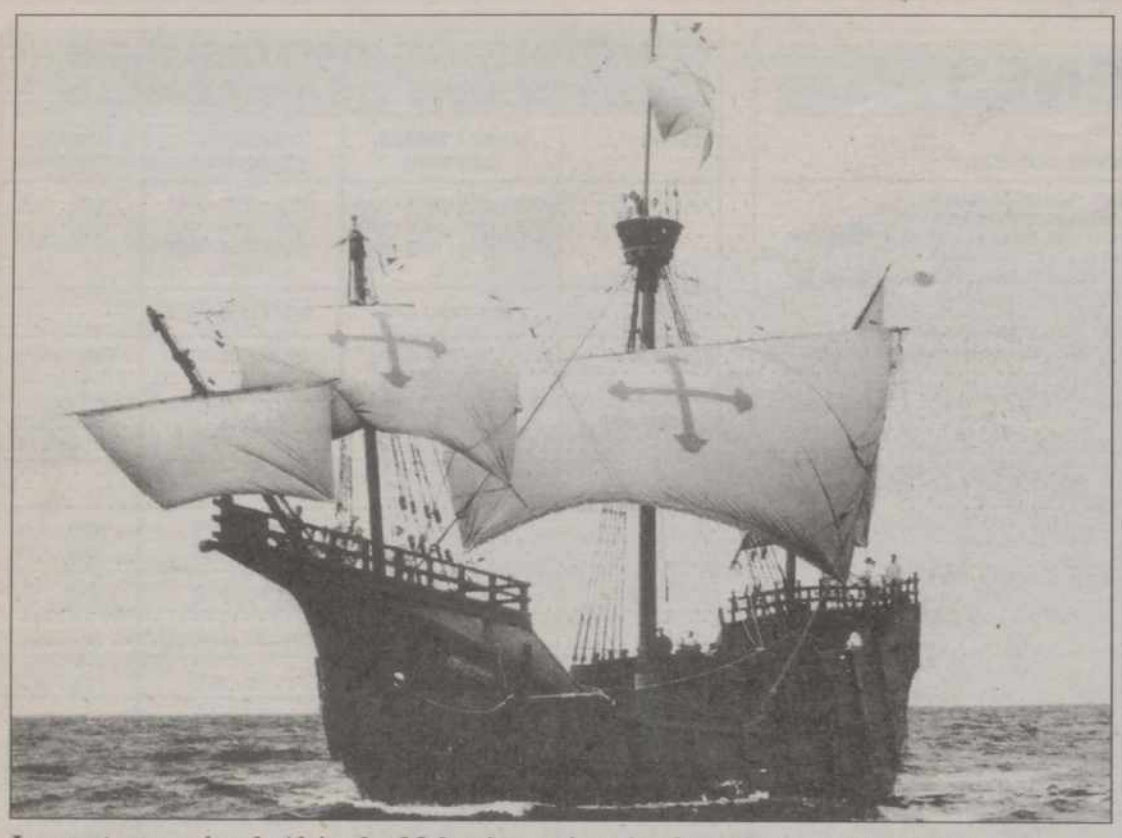

La aventura marina de Alejandro Malaspina será motivo de un documental en la Primera

José Saramago y Bryce Echenique en "Señas de identidad"

La Primera estrena el documental "Expedición Malaspina

Concha BARRIGOS

Madrid (EFE).- Tras dos años de aventura para recorrer los 350.000 kilómetros que llevaron a Alejandro Malaspina en el siglo XVIII a cubrir los límites de América, Asia, Pacífico Sur y Europa, TVE ha terminado la producción del macrodocumental "Expedición Malaspina", que estrenará hoy en La Primera.

La expedición de Malaspina, un navegante italiano al servicio de la corona española, zarpó de Cádiz en julio de 1789 y concluyó su misión, a bordo de las corbetas "Descubierta" y "Atrevida", en las que viajaban 204 marineros, cinco años después.

Aquella no fue una misión de descubrimiento y colonización sino de "exploración geográfica y política", que algunos califican como de espionaje e intriga internacional, porque uno de sus objetivos fundamentales era averiguar qué hacían los británicos.

España, que se acababa de repartir el mundo con Portugal, veía con preocupación que otras potencias, en especial la británica, se instalaran en lo que entonces era considerada como zona de su propiedad, ya que el océano Pacífico era un "lago español".

En seis capítulos de una hora de duración, filmados en color y 16 milímetros, es decir, calidad cinematográfica, la serie narra con lujo de detalles el desarrollo de la expedición, comparable a la del británico James Cook, aunque por su trasfondo político, muy crítico para la época, fue deliberadamente oscurecida.

Su denuncia de la corrupción de los virreinatos y su propuesta de darles mayor autonomía frente a la metrópoli para formar una comunidad hispánica al estilo de la Commonwealth inglesa, le enfrentó con los enemigos de la Ilustración. Cuando Malaspina llegó a España en noviembre de 1795, el rey ordenó su detención y encarcelamiento y que se borraran las huellas de su obra.

La producción establece un paralelo entre el viaje histórico - en el que Malaspina estudió la situación política, social y económica de las colonias españolas, descubrió 14.000 especies botánicas (Cook "sólo" 400) y exploró nuevas vías de comunicación- y la situación actual de los lugares que recorrió.

El documental toca los puntos principales del itinerario que efectuó Malaspina entre 1789 y 1794, y reconstruye su trama histórica a través del diario de navegante y otros documentos de la expedición.

Malaspina viajó acompañado por naturalistas, cartógrafos y dibujantes y contaba con el instrumental científico más moderno y el asesoramiento de los principales académicos de la época.

José Saramago

Esa complejidad ha sido respetada en todo momento y ha teñido la producción. Así, sólo en el montaje de la serie se ha invertido un año y ha habido que utilizar en la fase de posproducción tecnología informática de última generación que permitiera trazar las rutas del expedicionario.

Partió de Cádiz y navegó por las costas del virreinato del Río de la Plata, Patagonia y Tierra del Fuego, siguió por Chile, Peru, Colombia, América Central, México y la costa noroeste y llegó hasta la inexplorada Alaska.

La expedición cruzó los Andes y exploró los altiplanos de Perú y el interior de México, y después se aventuró en el océano Pacífico, tocó las Islas Marianas y Filipinas, Macao, Nueva Zelanda y Australia, exploró las islas Vavao, en Tonga, y regresó a España por el Cabo de Hornos.

JOSE SARAMAGO Y BRYCE ECHENIQUE EN "SEÑAS DE IDENTIDAD"

El espacio literario de TVE "Señas de identidad" contará hoy con la presencia de dos escritores excepcionales: el portugués José Saramago y el peruano Alfredo Bryce Echenique.

Saramago, un explorador incansable de Lisboa, y Bryce Echenique, uno de los mejores conocedores de Lima, hablarán en el programa sobre su relación con esas ciudades.

El espacio contará también con el testimonio de Miguel Saenz, premio Nacional de Traducción al conjunto de su obra y traductor al castellano de "Berlin Alexanderplatz", de Alfred Doblin.

PROGRAMACION DE RADIO

RADIO 5 Todo Noticias — RNE Radio Nacional de España

Información continua nacional e internacional, regional y local desde las 7 de la mañana a la una de la madrugada, de lunes a viernes. Sábados y domingos, Radio 5 Fin de Semana con información, música y programas.

La información de Palencia se emite en boletines de 5 minutos, cada media hora, en el minuto 10 y en el 40. La actualidad de Castilla y León, también en boletines de 5 minutos cada media hora, se emite en el minuto 25 y el 55. El resto de la programación se dedica íntegramente a las noticias nacionales e internacionales

	Onda Media	F.M
Radio 1	–	*91.8*
Radio 2 Clásica	–	*101.0*
Radio 3 Pop	–	*97.6*
Radio 5 Todo Noticias	*603*	*88.0*

94.7 (F.M.) — De lunes a viernes

antena3

07,20 a 07,30, El primero de la mañana, edición regional.
07,50 a 08,00, El primero de la mañana, edición Palencia.
08,20 a 08,35, El primero de la mañana, edición Palencia, segundo tiempo.
11,05 a 11,10, Avance informativo local.
12,05 a 13,30, Días de Radio (noticias, entrevistas, comentarios...).
13,30 a 14,00, La tertulia de Antena 3.
14,05 a 14,15, Informativo Regional.
14,15 a 14,30, Antena de Palencia, informativo local y provincial.
14,30 a 15,00, Al contraataque, información deportiva.
19,05 a 20,00, Palencia ahora (curiosidades, noticias, comentarios, tertulias...).

Sábado:

08,20 a 08,30, El primero de la mañana, edición regional.
13,05 a 14,15, Somos como somos (información, cine, horóscopo, música...).
14,15 a 15,00, Al contraataque, toda la actualidad deportiva para el fin de semana.

Domingo:

13,05 a 15,00, Somos como somos (información, cultura, con folios y a lo loco, música, deportes...).

89.6 (F.M.) — De lunes a viernes

CADENA DIAL

08,00 a 21,00, Fórmula DIAL (Programación musical con canciones interpretadas exclusivamente en castellano).
21,00 a 22,00, Sonora DIAL (Sonidos latinos, salsa, rumba, merengue...).
22,00 a 24,00, Dentro de ti (Las mejores baladas del pop nacional).
24,00 a 04,00, A solas contigo (Temas románticos, salpicados con pequeñas frases y pensamientos célebres con dedicatorias del oyente).
04,00 a 08,00, Fórmula DIAL.

Programación local: Mañanas: De 9 a 15 horas. **Tardes:** De 16 a 20 horas.

Sábado:

08,00 a 20,00, Fórmula DIAL.
20,00 a 21,00, Tiene Sevilla (Programa dedicado a promocionar los nuevos valores de la música del sur).
21,00 a 22,00, Altozano (Tiempo para el flamenco).
22,00 a 24,00, Fórmula DIAL.

Programación local: Mañana: De 10 a 14 horas.

Domingo:

09,00 a 20,00, Fórmula DIAL.
20,00 a 21,00, Rumbeolas (Programa dedicado a la rumba).
21,00 a 22,00, Altonazo (Tiempo para el flamenco).
22,00 a 23,00, Fórmula DIAL.
23,00 a 24,00, Las estrellas (Monográfico dedicado a nuestras estrellas, con entrevistas y sus canciones).

Programación local: Mañana: De 10 a 13 horas.

96.2 (F.M.) — De lunes a viernes

SER

07,50 a 08,00 Hoy por hoy (Redacción Palencia)
08,50 a 09,00 Hoy por hoy (Redacción Palencia)
12,00 a 14,00 Hoy por hoy (Palencia)
14,10 a 14,30 Hora-14 (Redacción Palencia)
15,10 a 15,30 Ser deportivos
15,30 a 16,00 La Voz del Campo, Club de la Tarde
19,05 19,30 Club de las 7

Sábado:

07,50 a 08,00 Matinal Ser (Redacción Palencia)
08,50 a 09,00 Matinal Ser (Redacción Palencia)
12,30 a 13,30 A vivir que son dos días (Palencia)
13.30 a 14,00 Ser deportivos
14.10 a 14,30 Hora-14 (Redacción Palencia)

Domingo:

12,05 a 14,00 A vivir que son dos días (Palencia)
14,10 a 14,30 Hora-14 (Redacción Palencia)
15,35 a 16,00 Carrusel Deportivo (Palencia)
21,00 a 21,25 Carrusel Deportivo (Palencia)

M.C.D.2022

tve1

07,00.- EURONEWS
07,30.- TELEDIARIO MATINAL
09,00.- LA PRIMERA RESPUESTA
09,45.- ESTRELLITA MIA
11,20.- PASA LA VIDA
12,00.- NOTICIAS
13,30.- EL MENU DE KARLOS ARGUIÑANO
13,55.- NOTICIAS
14,00.- INFORMATIVO TERRITORIAL
14,30.- NO TE RIAS QUE ES PEOR
15,00.- TELEDIARIO 1
15,30.- ALEJANDRA
16,30.- MARIELENA
17,25.- NOTICIAS
17,30.- MACGIVER
18,30.- LA TIERRA PERDIDA
19,00.- BLOOSOM
19,30.- RENEGADO
20,15.- COLORIN COLORADO
20,20.- INFORMATIVO TERRITORIAL
20,30.- DIRECTO, DIRECTO
21,00.- TELEDIARIO 2
21,27.- EL TIEMPO
21,30.- ¡HOLA RAFFAELA!
23,45.- EXPEDICION MALAESPÍNA
00,45.- TELEDIARIO 3
01,15.- TENDIDO CERO. FERIA DE SAN ISIDRO
01,25.- TENSION EN LA NOCHE
02,15.- DIGA 33
02,40.- TELEDIARIO 4
03,10.- DIRECTO, DIRECTO (R)
03,40.- DESPEDIDA Y CIERRE

la 2 tve

07,30.- PINNIC
09,10.- LOS DESAYUNOS DE RADIO 1
10,00.- LA AVENTURA DE SABER
11,30.- LA PELICULA DE LA MAÑANA
"Cerca de mi corazón"
Dirección: William Keighley.
13,00.- PINNIC
13,00.- LOS ANIMALES DEL BOSQUE
13,30.- BOB, EL GENIO DE LA BOTELLA
14,00.- MOOMIN
14,30.- LOS TROTAMUSICOS
15,00.- CIFRAS Y LETRAS
15,30.- CICLISMO. VUELTA CICLISTA A ASTURIAS.
16,30.- TRAVESIA DE LAPONIA A KOLA
16,55.- LA ISLA DEL TESORO
17,00.- PINNIC
17.00.- ALFRED J. KWAK
17,30.- VAMOS TIRAND
18,00.- BEETLEJUICE
18,30.- ¿Y TU DE QUE VAS?
19,00.- LA PELICULA DE LA TARDE
"Amor entre ladrones" Dirección: Roger Young.
Intérpretes: Audrey Hepburn, Robert Wagner.
20,45.- CICLISMO. VUELTA CICLISTA A ASTURIAS.
21,00.- LINGO
21,30.- MURPHY BROWN
22,00.- CINE DE BARRIO
"Comando secreto" (1969)
Dirección: Jack Smith.
Intérpretes: Paul Newman, Sylva Koscina.
24,00.- SEÑAS DE IDENTIDAD
01,00.- CINE CLUB: CICLO IBEROAMERICANO
"La bella del Alhambra"
Dirección: Enrique Pineda Barnet.
Intérpretes: Beatriz Valdés, Omar Valdés.
02,50.- DESPEDIDA Y CIERRE

Antena 3 Televisión

06,30.- RODILLO DE PROGRAMACION
07,00.- NOTICIAS
07,30.- TRAS 3 TRIS BUENOS DIAS
09,30.- PASIONARIA
10,15.- SANTA BARBARA
11,15.- TODO VA BIEN
13,00.- EL EQUIPO A
14,00.- UN MUNDO DIFERENTE
14,30.- EL PRINCIPE DE BEL AIR
15,00.- NOTICIAS
15,30.- TELECINE
17,30.- CURVAS PELIGROSAS
18,30.- SALVADOS POR LA CAMPANA
19,00.- CALIFORNIÁ DREAMS
19,30.- LOS VIGILANTES DE LA PLAYA
20,30.- LAS HISTORIAS DE AMOR
21,00.- NOTICIAS
21,30.- LOS LADRONES VAN A LA OFICINA
22,00.- CITA CON LA VIDA
00,00.- EN BUENAS MANOS
01,00.- NOTICIAS
01,30.- CINE DE MADRUGADA
03,30.- TELEVENTA
05,00.- CINE DE MADRUGADA

TELE 5

06,00.- NOVEDADES INCREIBLES
ENTRE HOY Y MAÑANA
07,00.- LA TELE ES TUYA COLEGA
09,00.- LOS PERIODICOS
09,15.- MICAELA
10,55.- COMER ES UN PLACER
11,10.- HOTEL
12,00.- ¿DE QUE PARTE ESTAS?
13,15.- LA RULETA DE LA FORTUNA
14,00.- VEREDICTO
14,30.- LAS NOTICIAS
15,00.- VEREDICTO
15,30.- GIRO DE ITALIA
17,00.- CINE ESPAÑOL: "La viudita naviera"
19,00.- DEJATE QUERER
19,35.- SU MEDIA NARANJA
20,30.- LAS NOTICIAS
21,00.- TELECUPON
21,05.- GIRO DE ITALIA (Resumen)
21,10.- MISTERIOS SIN RESOLVER
22,00.- CINE: "La noche del diablo"
00,05.- LA CONSULTA DE RAPPEL
00,55.- GIRO DE ITALIA (Resumen)
01,05.- ENTRE HOY Y MAÑANA
01,35.- CINE: "El correo del infierno"
03,05.- NOVEDADES INCREIBLES
04,05.- CIERRE DE PROGRAMACION

CANAL+

08,05.- ABC WORLD NEWS
08,30.- DIBUJOS ANIMADOS: Huckleberry Finn
08,55.- VIDEOMINUTO
09,52.- REDACCION. NOTICIAS
10,00.- SESION ESPECIAL V.O.: "Playboys"
11,49.- CINE: "Bonanza, el retorno"
13,19.- PIEZAS: "Ayrton, la bestia"
13,35.- LOS 40 PRINCIPALES
14,00.- REDACCION. NOTICIAS
14,05.- TELESERIE: El club de medianoche
14,30.- TELESERIE: Kate y Allie
15,00.- CINE: "La última apuesta"
16,31.- CINE: "25 imágenes por segundo"
18,10.- AVANCE. REDACCION
18,15.- PREVIO TOROS
19,00.- TOROS: FERIA DE SAN ISIDRO
21,28.- INFORMACION METEOROLOGICA
21,30.- REDACCION. NOTICIAS
21,53.- INFORMACION DEPORTIVA
21,57.- PRIMER PLANO
22,00.- ESTRENO CANAL+: "Ocurrió cerca de su casa"
23,34.- CINE: "Warlock, apocalipsis final"
01,08.- 24 HORAS (Multidifusión)
02,01.- SESION ESPECIAL V.O.: "Contraté un asesion a sueldo"
03,27.- CIERRE

La cadena ATV fue reticente, en un principio, a su emisión

TV Hong Kong difunde un documental español sobre Tiananmen

Hong Kong (EFE).- La cadena de televisión local ATV anunció ayer, martes, que no cancelará la difusión de un documental producido por Televisión Española sobre Tiananmen después de las protestas del personal de sus servicios informativos y la amenaza de dimisión de seis periodistas.

El documental, de una duración de 39 minutos, está programado para el día tres de junio, fecha inicialmente fijada para ello, en el canal en lengua china de ATV y se emitirá con el título "Después de la matanza del cuatro de junio".

La difusión del programa fue en principio cancelada por orden de la dirección, que argumentó que cinco años después de la tragedia no va a hacer ningún bien a nadie volver a analizar los hechos.

Después de las protestas del personal y de una reunión de hoy entre la ejecutiva y seis redactores jefes dimisionarios, la emisora decidio difundir el programa.

En el documental se apoya la teoría de que la llamada matanza de Tiananmen no se produjo en realidad en la plaza que tiene este nombre sino en calles contiguas varios horas después de la intervención del ejército para desalojar a los estudiantes.

Según la impresión general, la razón que indujo a ATV a cancelar inicialmente la emisión no fue este aspecto de la polémica sino las objeciones del gobierno de China comunista a que la televisión de Hong Kong siga difundiendo este tipo de programas.

Periodistas de ATV (Asia Televisión) habían calificado la decisión de cancelar el programa de "muy triste y decepcionante".

También denunciaron que tres años antes de que China recupere su soberanía sobre Hong Kong, los directivos de medios de comunicación de masas de esta colonia ya empiezan a cumplir los deseos del gobierno comunista de Pekín.

Hace unos meses, la cadena rival, "TVB", decidió cancelar la proyección de un documental elaborado por la BBC sobre la vida de Mao Zedong, que fue duramente criticado por las autoridades comunistas.

M.C.D.2022

BONOLOTO

104 millones para un único acertante de primera categoría

Madrid (EFE).- Una vez finalizado el escrutinio del sorteo de la Bonoloto celebrado ayer en Madrid ha aparecido un único acertante de primera categoría (los seis números correctos) que cobrará 103.917.387 pesetas. De segunda categoría (cinco números más el complementario), otro ganador recibirá 15.499.741 pesetas. Los acertantes de tercera categoría (cinco números) cobrarán 131.913 pesetas; los de cuarta (cuatro números), 4.317 pesetas, y los de quinta (tres números), 400 pesetas.

El coche solar más completo de España se comercializará en breve

Logroño (EFE).- El vehículo de energía solar "más completo de España" será expuesto el próximo día 18 en el Primer Encuentro Internacional de Vehículos Electrosolares de Barcelona, "para presentarlo a nivel nacional y comenzar a comercializarlo en breve", dijo ayer su creador en Logroño, Pedro García Moliner. El coche solar presentado ayer es "el original de lo que, en próximas fechas, será un vehículo comercial" para utilizar en las ciudades, puesto que "evita la contaminación, los ruidos, no tiene coste, los gastos de mantenimiento son mínimos y su precio será similar a cualquier vehículo convencional", afirmó García Moliner, quien ha trabajado en el proyecto durante varios años.

Emilio Múñoz ayer en Las Ventas.- (Foto EFE)

FERIA DE SAN ISIDRO

Otra corrida de figuras que acaba en decepción

El cartel de ayer, de los más rematados del ciclo, ofrecía como alicientes los nombres de tres toreros muy en candelero y el de una ganadería también en alto grado de cotización. Ni que decir tiene que se acabó todo "el papel" y la reventa se puso por las nubes. Aunque conforme llegaba la hora de la verdad se desmoronaba la expectación.

La corrida de "Torrestrella" fue para atrás en el reconocimiento veterinario. Sólo uno de los seis toros fue aprobado y habrían pasado dos más, pero éstos bajo la responsabilidad del ganadero, al haber indicios o sospechas de posible manipulación en las astas.

Don Alvaro Domecq dijo que no se hacía responsable de nada, y no porque no estuviera seguro de la integridad de sus toros, sino que posiblemente no está de acuerdo con la técnica empleada para detectar el supuesto "afeitado" a posteriori, en el análisis post morten, cuyos resultados son de muy dudosa fiabilidad. El caso es que salió otra corrida, de la casa Guardiola.

Lo que sorprende es que las figuras transigieran con el cambio. Y sorprende además que, no habiendo estado anunciada esta ganadería en la feria, al final hubiera preparada una corrida para Madrid, con las exigencias de trapío, volumen y demás, que tanto cuidan los veterinarios.

¿De verdad "los torrestrellas" de don Alvaro Domecq no estaban lo suficientemente bien presentados para Madrid? Después de ver las corridas que ha lidiado este año en Valencia y Sevilla, irreprochables de presencia, cuesta creer que a Las Ventas pretendiera venir con otro tipo de toro.

No es cuestión de culpar al cambio de ganadería por el aburrimiento que se vivió en la plaza. Un aburrimiento de lujo, si es que puede haber categorías de aburrimiento, pero como de lujo era todo lo que rodeaba a la corrida en sus prolegómenos. De lujo acabó siendo la decepción.

A Emilio Muñoz se le esperaba después de su apoteosis en Sevilla, ya que ha sido el único matador de toros que en la feria de abril salió a hombros por la Puerta del Principe, de La Maestranza. El trianero, como casi siempre que viene a Madrid, se vio muy condicionado por el ambiente en contra que tuvo.

Su primero fue muy soso, al que muleteó por bajo muy toreramente al principio. Por un momento, cuando se echó la muleta a la mano izquierda, la faena parecía que iba a entrar en trance, pero faltó continuidad. En realidad, toro y torero aportaron poco para el lucimiento. En el cuarto, con muchas protestas desde el tendido por la blandura del toro, Muñoz estuvo sin ilusión, toreando a media altura y muy breve.

A "Espartaco" le han tratado ayer mejor que nunca en Las Ventas, aunque el silencio del tendido esta vez fue más de indiferencia que de respeto.

Ingenieros españoles participan en el proyecto europeo de enviar al espacio una vela solar

Madrid (EFE).-Ingenieros aeronáuticos españoles participarán en un proyecto de la Unión Europea para enviar al espacio una vela solar, cuyo desarrollo supone una nueva herramienta en la investigación del Sistema Solar. Según informó ayer la Escuela Técnica Superior de Ingenieros de Aeronáuticos, la citada escuela de la Universidad Politénica de Madrid ha firmado un acuerdo para participar en el estudio experimental de la vela solar, en el que además intervienen universidades de Italia, Francia y Bélgica. Aunque el concepto de la vela solar no es nuevo, ya que los soviéticos fueron pioneros en ella, si lo es su investigación como nave espacial y, dada su versatilidad, será también discutido su diseño y sus aplicaciones.Por medio de la vela como nave espacial, que consiste en una gran superficie de material reflectante que se despliega en el espacio impulsada por la presión de la radiación, puede ahorrarse energía y transportarse una considerable carga útil científica. El equipo español está formado por los alumnos Félix Arévalo e Irene Fernández y por el catedrático de Vibraciones del Departamentos de vehículos aeroespaciales de la Universidad, Pablo García-Fogeda. Su modelo de vela está compuesto por un cuerpo central, formado por un cilindro y dos prismas triangulares, además de un material reflectante llamado "Kapton", con una superficie total de 4.200 metros cuadrados y un peso que no excede de los 250 kilogramos. Según Félix Arévalo "existen tres importantes retos:controlar el movimiento de la vela, resolver los problemas térmicos y conseguir que la estructura sea lo suficientemente rígida".

Ante el fracaso de los métodos tradicionales de fármacos y vacunas

Los científicos intentan atacar el sida con armas genéticas

Nueva York (EFE).- Ante el fracaso de los métodos tradicionales de fármacos y vacunas para combatir el SIDA, algunos científicos intentan atacar al mortal virus con armas genéticas.

La capacidad de mutación del virus de inmunodeficiencia humana (VIH), causante del SIDA (síndrome de inmunodeficiencia adquirida), ha superado hasta ahora todos los tratamientos, vacunas y métodos utilizados con éxito contra otras enfermedades virales.

Esta situación, unida a los importantes avances de la genética en los últimos años, ha llevado a muchos biólogos a aventurarse en nuevas teorías que despiertan crecientes esperanzas de que permitan encontrar una solución definitiva a esta pandemia, causante de miles de muertes en todo el mundo en los últimos años.

La hipótesis central es que el SIDA debe tratarse a partir del ácido desoxirribonucleico (DNA), que encierra la esencia de la composición genética de cada ser.

Desde ese punto, existen ya varias teorías y estrategias de cómo neutralizar o eliminar los efectos del VIH en la estructura genética.

Una de esas teorías, sostenida por el doctor Gary Nabel, del centro de investigación Howard Hughes, de la Universidad de Michigan, asegura que mediante la manipulación genética se pueden controlar proteínas que el virus necesita para entrar en las células.

En unas declaraciones recogidas por el diario "The New York Times", Nabel aseguró que se pueden "atacar diferentes proteínas que controlan diferentes partes de ciclo de vida viral".

Ese investigador y sus colegas han desvelado la forma en que el VIH crea nuevos virus por medio de una proteína llamada rev, cuya misión es "transportar copias" de la mayor parte de los "mensajes" del virus desde el núcleo de una célula hasta el citoplasma.

La estrategia consiste, pues, en neutralizar la rev, y Nabel piensa poder hacerlo con la introducción de una simulación alterada de esa proteína que bloquee la salida del "mensaje" fuera del núcleo.

El científico afirma que su teoría se ha demostrado en los experimentos de laboratorio, por lo que se dispone a probarlo con doce infectados por el VIH.

Otra teoría, formulada por el doctor Roger Pomerantz, de la Universidad Thomas Jefferson, en Philadelphia, se basa en la posibilidad de "desactivar" la proteína con un anticuerpo creado especialmente para ello.

En un estudio publicado por la revista "The Porceedings of the National Academy of Sciences", Pomerantz asegura que el mencionado anticuerpo es capaz de impedir que las células infectadas produzcan VIH.

M.C.D.2022